

**LEI N°399/04 ,DE 31 DE DEZEMBRO DE 2004.**

**EMENDA:** Dispõe sobre a Política Ambiental do Município de Tianguá.



## LEI Nº 399/04 DE 31 DE DEZEMBRO DE 2004.

"Dispõe sobre a Política Ambiental do Município de Tianguá e dá outras providências."

### O PREFEITO MUNICIPAL DE TIANGUÁ, CE.

Faço saber que a Câmara Municipal aprovou e eu sanciono e promulgo a seguinte Lei:

#### TÍTULO I

#### CAPÍTULO I

#### DA POLÍTICA DO MEIO AMBIENTE

**Art. 1º** - A política ambiental para o Município de Tianguá, tem por pressuposto o meio ambiente ecologicamente equilibrado e uma qualidade de vida saudável como direitos inalienáveis do cidadão, impondo-se ao Poder Público e à comunidade o dever de defender e preservar o meio ambiente para o benefício das presentes e futuras gerações.

**Art. 2º** - A política do meio ambiente de Tianguá será executada com base nos seguintes princípios:

- I. participação;
- II. cidadania;
- III. desenvolvimento sustentável;
- IV. conservação dos ecossistemas e da biodiversidade;
- V. responsabilidade objetiva;
- VI. precaução;
- VII. elaboração de Agenda 21, como programa de atividades para o desenvolvimento sustentável;
- VIII. poluidor-pagador;



## CAPÍTULO II

### DA COMPETÊNCIA MUNICIPAL E DOS INSTRUMENTOS DE AÇÃO

**Art. 3º** - Ao município de Tianguá, no exercício de sua competência constitucional e nos termos da Lei Orgânica, caberá a criação de meios, instrumentos e mecanismos que assegurem eficácia na implementação e controle das políticas, programas e projetos, relativos ao meio ambiente, e em especial:

- I. instituir normas, padrões e critérios de qualidade ambiental;
- II. assegurar a aplicação de padrões de qualidade ambiental, observadas as legislações federal e estadual, suplementando-as de acordo com a especificidade local;
- III. elaborar cadastro e inventário dos resíduos industriais gerados no município, com informações sobre a geração, características, quantidades e destino final;
- IV. fiscalizar o cumprimento das normas legais e regulamentares relativas ao meio ambiente e equilíbrio ecológico;
- V. respeitar, monitorar e considerar as Unidades de Conservação como referência inicial para elaboração e implantação de planos, projetos, programas e qualquer atividade que cause potenciais impactos ambientais;
- VI. instituir e regularmente as Unidades de Conservação, e seus respectivos comitês de gestão;
- VII. implantar a gestão de incentivos como instrumento de contenção, controle, gestão e prevenção de exaustão dos recursos naturais;
- VIII. promover a conscientização pública para as questões ambientais, com participação da comunidade, resgate e valorização da cultura, da fauna e flora locais;
- IX. estabelecer normas e critérios para o licenciamento de atividades ou obras efetivas ou potencialmente poluidoras;
- X. aplicar e exigir as medidas compensatórias ambientais;
- XI. assegurar o saneamento ambiental em Tianguá, de forma ampla, abrangendo os aspectos de abastecimento de água, esgotamento sanitário, coleta, tratamento e disposição final dos resíduos sólidos, drenagem, educação sanitária, incineração dos resíduos hospitalares, entre outros;



- XII. estabelecer o poder de polícia na forma prevista em lei;
- XIII. assegurar de forma permanente a educação ambiental como instrumento de conscientização, formação da cidadania em todos os níveis e faixas etárias;
- XIV. manter cadastro e articulação com os órgãos ambientais de nível estadual e federal para acompanhamento e monitoramento dos impactos ambientais no Município;
- XV. manter atualizados os Cadastros Ambientais de Tianguá:
  - a) cadastro das Unidades de Conservação Ambiental;
  - b) cadastros dos parques, praças, espaços institucionais e verdes dos loteamentos;
  - c) cadastro dos resíduos perigosos, agrotóxicos e suas fontes de poluição;
  - d) cadastro das indústrias instaladas no município.
- XVI. organizar e manter atualizado o Sistema de Informações Ambientais de Tianguá;
- XVII. efetuar a fiscalização, o monitoramento e o controle da exploração dos recursos naturais,
- XVIII. estimular e incentivar ações, atividades e promover mecanismos de financiamento da gestão ambiental em Tianguá;
- XIX. definir espaços territoriais e seus componentes a serem especialmente protegidos, sendo sua alteração ou supressão permitidas somente através de lei, vedada qualquer utilização que comprometa a integridade dos atributos que justifiquem sua proteção;
- XX. fiscalizar a produção, a comercialização e o emprego de técnicas, e substâncias que comportem risco para a vida, a qualidade de vida e o meio ambiente, impondo multas para as infrações;
- XXI. defender inequivocamente o ambiente natural (inclusive os mananciais hídricos, com a preservação e repovoamento da flora e da fauna e combate dos agentes poluidores), bem como do patrimônio cultural;
- XXII. realizar audiências públicas conforme Resolução 09/87 do CONAMA e art. 71 da LOM, para licenciamento de todas as atividades e obras que envolvam impacto ambiental, atos que envolvam conservação ou modificação do patrimônio arquitetônico, histórico, artístico ou cultural;



XXIII. manter, monitorar e fiscalizar os cinturões verdes no entorno das zonas industriais, como forma de mitigar os efeitos da poluição;

XXIV. exigir caução e Plano de Recuperação Ambiental para as atividades poluidoras que necessitam de recuperação ambiental, principalmente minerações, terraplenagens, entre outras.

**§1º** - As audiências públicas, de que trata o inciso XV, poderão ser promovidas pelo órgão municipal competente, sempre que julgar necessário, ou por requerimento fundamentado:

- a) pelo Poder Público Estadual ou municipal;
- b) pelo Conselho de Meio Ambiente;
- c) pelo Ministério Público;
- d) por ONG, entidade civil sem fins lucrativos, que tenha por finalidade a defesa do meio ambiente;
- e) por 50 ou mais cidadãos que tenham interesse ou que possam ser afetados pela obras ou atividade.

**§2º** - Será providenciado uma cópia do EIA/RIMA para ser consultado durante a realização da Audiência Pública.

## SEÇÃO I

### DOS INSTRUMENTOS DE AÇÃO

**Art. 4º** - Para a Execução da Política do Meio Ambiente, o Município contará com os instrumentos de ação representados do Poder Executivo, e de participação comunitária, a seguir indicados:

- I. (CMDU);
- II. Outros órgãos que vierem a ser criados por iniciativa do Poder Executivo na forma da lei;
- III. Agenda 21 no município, elaborada em processo participativo;
- IV. Fundo Único do Meio Ambiente, destinado à implantação de projetos de melhoria da qualidade ambiental do Município, vedado o uso de seus recursos para qualquer outro fim;
- V. O controle ambiental, através do licenciamento, planejamento, zoneamento, padrões de qualidade, educação ambiental e auditoriais;



**Art. 5º** - O CMDU, órgão de deliberação coletiva, com participação paritária entre representantes do Poder Municipal e da Sociedade Civil, terá por objetivos definir as diretrizes da política municipal do meio ambiente.

**Art. 6º** - Fica criado o Fundo Único do Meio Ambiente do Município - FMA - destinado à implantação de projetos de melhoria da qualidade ambiental do Município, vedado o uso de seus recursos para qualquer outro fim.

**§1º** - Os recursos financeiros destinados ao FMA serão gerenciados pelo órgão municipal competente, sob supervisão direta do seu titular;

**§2º** - Os recursos financeiros destinados ao FMA serão aplicados prioritariamente em atividades de desenvolvimento científico, recuperação ambiental, apoio editorial e educação ambiental;

**§3º** - Semestralmente serão publicados no Diário Oficial o quadro demonstrativo das origens e aplicações dos recursos do FMA.

**Art. 7º** - Os atos previstos neste Código praticados pelo órgão municipal competente no exercício do poder de polícia, bem como as autorizações expedidas, implicarão no pagamento de taxas, que reverterão ao FMA.

**Art. 8º** - Constituem recursos do Fundo Único do Meio Ambiente:

- I. os provenientes de dotação constantes do Orçamento do Município destinados ao Meio Ambiente;
- II. os resultantes de convênios, contratos acordos celebrados entre o Município e instituições públicas e privadas, cuja execução seja de competência do órgão municipal competente, no âmbito ambiental;
- III. os recursos provenientes de taxas, multas e indenizações relativas a danos causados ao meio ambiente;
- IV. os recursos resultantes de doações que venha a receber de pessoas físicas e jurídicas ou de organismos públicos e privados, nacionais, estrangeiros e internacionais;
- V. rendimentos de qualquer natureza que venha a auferir como remuneração decorrente de aplicação do seu patrimônio;
- VI. transferências da União, do Estado ou de outras entidades públicas;
- VII. outros recursos que, por sua natureza, possam ter destinados ao Fundo Único do Meio Ambiente.



## TÍTULO II

### DO ECOSSISTEMA E DA PAISAGEM URBANA

#### CAPITULO I

#### DO MEIO AMBIENTE E DA QUALIDADE AMBIENTAL

**Art. 9º** - Para efeito deste Código, o meio ambiente físico urbano compreende os substratos água, ar, solo e subsolo, cuja preservação é essencial à sobrevivência e à manutenção da qualidade de vida da comunidade.

**Parágrafo Único** - Cabe ao Poder Público a responsabilidade de adotar medidas que visem à preservação ou a manutenção das condições de qualidade ambiental sadia em benefício da comunidade.

**Art. 10** - As alterações do meio ambiente que acarretem impactos ambientais serão prevenidas ou reprimidas pelo Poder Público, através de medidas que visem à preservação ou manutenção das condições de qualidade ambiental.

**Parágrafo Único** - O órgão municipal competente e o CMDU poderão exigir estudos das alternativas minimizadoras do impacto ambiental, inclusive incômodo à vizinhança, quando não for cabível EIA e/ou o RIMA, especialmente na instalação de atividades potencialmente geradoras de impactos na vizinhança, definidos na Lei de Uso e Ocupação do Solo como Projetos Especiais:

- I. por ruídos ou sons;
- II. por riscos de segurança;
- III. por poluição atmosférica;

**Art. 11** - Fica proibido o lançamento ou liberação de poluentes nas águas, no ar ou no solo.

**Art. 12** - É proibido o corte ou retirada da vegetação natural existente nas florestas remanescentes em Tianguá.

**Art. 13** - Fica expressamente proibido fumar em ambiente de acesso e permanência pública, tais como instituições de saúde, teatros, cinemas, veículos de transporte públicos, escolas, centros de estudo, bibliotecas, qualquer outro ambiente que use sistema de refrigeração bem como nos locais onde haja a permanente concentração de pessoas e que se julgue necessária tal proibição.

**Parágrafo Único** - A não observância ao *caput* deste artigo somente será admissível se forem reservados nos ambientes citados áreas especiais para fumantes, estando esta tolerância submetida ao controle e fiscalização do órgão municipal competente.



## SEÇÃO I

### DO SOLO, DO SUBSOLO E AGROTÓXICOS

**Art. 14** - O solo e o subsolo devem ser preservados em suas características próprias, as alterações de suas características em geral, a poluição e a impermeabilização, devem ser objeto de controle partilhado pelo Poder Público e pela sociedade.

**§1º** - O solo natural no interior dos lotes deverá obedecer ao índice de solo natural (Taxa de permeabilidade) estabelecido para cada zona definida na Lei de Uso e Ocupação do Solo.

**§2º** - Sendo obedecidas as áreas mínimas de permeabilidade para os terrenos menores de 2.500m<sup>2</sup> (dois mil e quinhentos metros quadrados), um mínimo de 30% de área livre de pavimentação ou construção e terrenos maiores de 2.500m<sup>2</sup> (dois mil e quinhentos metros quadrados) área mínima de 40% (quarenta por cento) sem qualquer pavimentação ou construção, favorecendo a permeabilidade e recarga hídrica.

**Art. 15** - O aproveitamento do solo deverá ser feito de forma a manter sua integridade física e sua capacidade produtora, aplicando-se técnicas de proteção e recuperação para evitar sua perda ou degradação.

**Parágrafo Único** - Aquele que explorar recursos minerais fica obrigado a recuperar o meio ambiente degradado, de acordo com solução técnica exigida pelo órgão competente.

**Art. 16** - O Poder Público concederá incentivos aos produtores rurais que utilizarem de forma adequada o solo e a água e contribuirão para a sua conservação, principalmente no combate ao uso de agrotóxicos e técnicas de queimadas, por meio de mecanismos a serem definidos em regulamentação.

**Art. 17** - A disposição de qualquer substância sólida, líquida ou gasosa no solo só é permitida mediante comprovação de sua degradabilidade e da capacidade do solo de autodepurar-se, considerando:

- I. a capacidade de percolação do solo;
- II. a garantia de não contaminação ou de contaminação delimitada e controlada dos aquíferos subterrâneos;
- III. a limitação e o controle da área afetada;
- IV. a reversibilidade dos efeitos negativos.

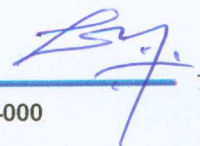



**Parágrafo Único** - Não é permitida a disposição direta no solo de:

- I. substâncias ou resíduos radioativos;
- II. substâncias ou resíduos perigosos;
- III. substâncias ou resíduos que contenham metais pesados.

**Art. 18** - A venda de agrotóxicos aos usuários será feita mediante receituário próprio, prescrito por profissionais legalmente habilitados.

**Art. 19** - O armazenamento de agrotóxicos não poderá ser feito em residências ou juntamente com alimentos, seja para animais ou humanos, sendo necessário local especial para este fim.

**Art. 20** - É proibido o fracionamento ou a reembalagem de agrotóxicos para fins de comercialização, salvo quando realizados nos estabelecimentos produtores dos mesmos.

**Art. 21** - Os comerciantes, prestadores de serviço na aplicação de agrotóxicos, exportadores ou importadores e produtores de agrotóxicos no município deverão ser registrados e atendidas as diretrizes federais e estaduais para a proteção da saúde, meio ambiente e agricultura.

## SEÇÃO II

### DA MOVIMENTAÇÃO DE TERRAS

**Art. 22** - Dependerá de prévia autorização do órgão municipal competente a movimentação de terras, a qualquer título, quando implicar sensível degradação ambiental, incluindo modificação indesejável da cobertura vegetal, erosão, assoreamento ou contaminação de coleções hídricas, poluição atmosféricas ou descaracterização significativa da paisagem.

**Art. 23** - Para quaisquer movimentos de terras deverão ser previstos mecanismos de manutenção da estabilidade de taludes, rampas e platôs, de modo a impedir a erosão e suas conseqüências.

**§1º** - Antes do início de qualquer movimentação de terras o solo natural (primeira camada que possui todos os nutrientes) deverá ser cuidadosamente retirado e reservado para posterior reposição e recuperação da área.

**§2º** - O aterro ou desterro deverá ser seguido de reposição do solo, bem como do replantio da cobertura vegetal e recuperação da paisagem, para assegurar a contenção do carreamento pluvial dos sólidos.

**§3º** - O Plano de Recuperação Ambiental deverá sempre levar em consideração a paisagem, recuperando a estética e o equilíbrio, evitando a erosão e a degradação.



### SEÇÃO III

#### INFORMAÇÃO E PARTICIPAÇÃO

**Art. 24** - O direito à informação, acesso a dados sobre o estado meio ambiente, utilização de substâncias e processos que possam acarretar riscos à saúde e segurança humanas, à biodiversidade e ao equilíbrio ecológico é um direito de todos, pessoas físicas ou jurídicas, públicas e privadas.

**Art. 25** - É a todos assegurada, independente do pagamento de taxas, a obtenção de informações existentes no Município, para a defesa de direitos e esclarecimentos de situação de interesse individual, difuso ou coletivo.

**Art. 26** - Os órgãos, instituições e entidades públicas e privadas, bem como pessoas físicas e jurídicas ficam obrigados a remeter sistematicamente ao órgão municipal competente, nos termos em que forem solicitados, os dados e informações necessárias às ações de monitoramento e vigilância ambiental.

**Art. 27** - A informação deve ser produzida, coligida, organizada e atualizada por quem utilizar os recursos ambientais.

**Art. 28** - O fornecedor da informação, funcionário público ou de empresa privada, responde civil -, administrativa- e criminalmente pela exatidão e inteireza dos dados fornecidos, bem como pela sua adequada publicação, quando necessário, nos meios de comunicação.

**Art. 29** - O pedido de licenciamento ambiental, sua renovação e deferimento ou negação serão publicados nos jornais oficiais e jornais de grande circulação na região, em todos os casos, à expensas do empreendedor ou requerente.

**Art. 30** - A realização de audiências públicas também serão precedidas de publicação nos jornais conforme, artigo anterior, no mínimo duas vezes no espaço de trinta dias de antecedência.

**Art. 31** - Qualquer organização não governamental, regularmente inscrita em cartório de Registro Público, que inclua entre suas finalidades ou objetivos a proteção do meio ambiente, independente de aprovação de seus estatutos pelos órgãos públicos, poderá solicitar sua participação nos conselhos de meio ambiente, na forma da lei.

### SEÇÃO IV

#### DAS UNIDADES DE CONSERVAÇÃO

**Art. 32** - De acordo com o SNUC - Sistema Nacional de Unidades de Conservação as unidades de conservação são divididas em dois grupos, com características específicas:



- I. Grupo de Proteção Integral;
- II. Grupo de Uso Sustentável.

§1º - O objetivo das unidades integrantes do Grupo de Proteção Integral é a manutenção de ecossistemas naturais livres de alterações causadas por interferência humana, admitindo apenas o uso indireto dos seus recursos naturais, com exceção dos casos previstos nesta Lei.

§2º - O objetivo das unidades integrantes do Grupo de Uso Sustentável é promover e assegurar o uso sustentável dos seus recursos naturais.

§3º - Para os efeitos desta Lei, entende-se por:

- I. uso indireto: aquele que não envolve consumo, coleta, dano ou destruição dos recursos naturais;
- II. uso indireto: aquele que envolve coleta e uso, comercial ou não, dos recursos naturais;
- III. uso sustentável: forma socialmente justa e economicamente viável de exploração do ambiente que garanta a perenidade dos recursos naturais renováveis e dos processos ecológicos, mantendo a diversidade biológica e os demais atributos ecológicos.

**Art. 33** - Constituem o Grupo de Proteção Integral as seguintes categorias de unidade de conservação:

- I. Estação Ecológica;
- II. Parque;
- III. Monumento Natural;
- IV. Refúgio da Vida Silvestre.

**Art. 34** - Para efeito desta Lei entende-se por:

- I. Plano de Manejo: documento técnico mediante o qual, com fundamento nos objetivos gerais de uma unidade de conservação, são estabelecidos o seu zoneamento e as normas que devem presidir o uso da área e o manejo dos recursos naturais;
- II. Zona de amortecimento: área no entorno de uma unidade de conservação, onde as atividades humanas estejam sujeitas a



normas e restrições específica, com o propósito de minimizar os impactos negativos sobre a unidade de conservação;

- III. Corredores Ecológicos: porções dos ecossistemas naturais e semi-naturais ligando unidades de conservação, que possibilitam entre ela o fluxo de genes e o movimento da biota, facilitando a dispersão de espécies e a recolonização de área degradadas, bem como a manutenção de populações que demandam para a sua sobrevivência áreas com extensão maior do que a das unidades de conservação.

**Parágrafo Único** - Até que seja elaborado plano de manejo, todas as atividades e obras desenvolvidas em unidades de conservação devem limitar-se às destinadas a garanti a integridade dos recursos que a unidade objetiva proteger, assegurando-se às populações tradicionais porventura residentes na área as condições e os meio necessários para o atendimento de suas necessidades materiais, sociais e culturais.

**Art. 35** - As Áreas de Proteção Ambiental dos Recursos Hídricos, dos rios São Gonçalo e Palmeira Comprida, são áreas de uso especial para a Proteção Ambiental e preservação, definidas na Lei de Parcelamento, Uso e Ocupação do Solo de Tianguá (conforme Mapa Anexo), deverão:

- I. Manter uma faixa "non aedificandi" de 50m (cinquenta metros) no mínimo do limite da maior cheia, ara de preservação permanente como faixa de primeira categoria;
- II. Após a área "non aedificandi" ter uma faixa de 100m (cem metros) de proteção ambiental (faixa de segunda categoria), com lotes mínimos de 5.000m<sup>2</sup>, conforme Lei de Parcelamento, Uso e Ocupação do Solo, sendo proibido utilizar muros com altura superior a 1,20m (hum metro e vinte centímetros) e evitado o adensamento de equipamentos e descaracterização da área;
- III. Delimitando esta área de proteção, deverá ser criada uma via paisagística ou de pedestre que limitará a área;
- IV. É estritamente proibido despejar esgotos, ou qualquer outra forma de lixo, ficando o infrator sujeito as multas de maior valor estipuladas pela legislação ambiental vigente.

**Art. 36** - São definidas como áreas de preservação permanente, classificadas como estações ecológicas, para Proteção Integral e de uso indireto, as áreas, as florestas e demais forma de vegetação natural, em conformidade com o Código Florestal, situadas:



- I. ao longo dos rios ou de outro qualquer curso d'água, assim como suas nascentes, numa faixa mínima de 50 metros;
- II. ao redor dos lagos e lagoas ou reservatórios de água, naturais ou artificiais, numa faixa de 100m (cem metros) distantes dos perímetros molhados, em torno das margens destes;
- III. no topo dos morros, montes, montanhas e serras, assim como nas suas encostas ou partes destas com declividade superior a 45% (quarenta e cinco por cento);
- IV. ao redor das nascentes e olho d'água, num raio mínimo de 100m (cem metros);
- V. nas bordas dos tabuleiros ou chapadas, em faixa com largura mínima de 100m (cem metros);
- VI. aquelas assim declaradas por lei ou ato do Poder Público Federal, Estadual ou Municipal, ou ainda, de seus órgãos ambientais especializados.

**§1º** - O município procederá, no prazo de até 360 dias, ao levantamento territorial e ambiental das áreas de preservação permanente relacionados neste artigo, indicando com sinais visíveis os seus limites.

**§2º** - Só será permitida a construção em áreas com declividade menores do que 45% (quarenta e cinco por cento) e no terço inferior do declive.

**Art. 37** - As áreas de preservação permanente são destinadas a:

- I. pesquisas e educação ambiental;
- II. proteção ao meio ambiente;
- III. preservação da diversidade e integridade da fauna e flora e dos processos ecológicos;
- IV. contemplação e lazer ecológico.

**Parágrafo Único** - Ficam proibidas quaisquer outras atividades nas áreas de preservação permanente, e em especial:

- I. circulação de veículos motores;
- II. circulação de jet skis, nas lagoas e rios;
- III. campismo;
- IV. extração de areais ou mineração;



- V. urbanização ou edificações;
- VI. culturas agrícolas;
- VII. pecuária;
- VIII. queimadas e desmatamentos;
- IX. aterros, movimentação de terras e assoreamentos;
- X. corte, derrubada ou agressão química da cobertura vegetal;
- XI. a apreensão de espécies da fauna;
- XII. a utilização de fogo, em fogueiras, balões ou tochas capazes de causar incêndio;
- XIII. parcelamento;
- XIV. uso de agrotóxicos ou biocidas.

**Art. 38** - As áreas de preservação permanente são bens de usos comum do povo por sua própria natureza, sendo vedado ao município desafetá-las.

**Art. 39** - A degradação de áreas de preservação permanente obrigará o degradador a recuperação da área atingida, sendo o Município competente por acionar judicialmente o responsável para o cumprimento da obrigação de reparar o dano.

**Art. 40** - São Unidades de Conservação aquelas indicadas neste Código e outras indicadas em lei ou ato do Poder Público.

**Art. 41** - Constituem o Grupo Sustentável as seguintes categorias de unidade de conservação:

- I. Área de Proteção Ambiental;
- II. Área de Relevante Interesse Ecológico;
- III. Floresta Municipal;
- IV. Reserva Extrativista;
- V. Reserva de Fauna;
- VI. Reserva de Desenvolvimento Sustentável; e
- VII. Reserva Particular do Patrimônio Natural.

**Art. 42** - Nas áreas de proteção ambiental, definidas pelo Plano Diretor de Desenvolvimento Urbano, no entorno dos rios São Gonçalo e Palmeira Comprida, deverão seguir as seguintes diretrizes:

**§1º** - Servirão para a manutenção da paisagem, preservação da biota, recarga hídrica e conservação da biodiversidade.



§2º - Não será permitido o parcelamento para fins urbanos e agroprodutivos nas áreas de proteção.

§3º - Atividades sustentáveis, lazer, turismo, contemplação, serão licenciados, desde que os equipamentos não descaracterizem a paisagem nem contaminem os recursos hídricos.

§4º - Não serão permitidos construções muradas que descaracterizem a paisagem nas áreas de proteção;

**Art. 43** - São usos compatíveis com as unidades de conservação ambiental de uso sustentável:

- I. recreação e lazer;
- II. urbanização e edificações que se harmonizem com a paisagem;
- III. construção de trilhas ecológicas e ciclovias;
- IV. cultivos de mudas de árvores nativas para arborização urbana;
- V. pesquisa e educação ambiental.

**Art. 44** - São usos incompatíveis com as unidades de conservação que constituem o Grupo Sustentável:

- I. uso de agrotóxicos e biocidas que ofereçam riscos na sua utilização;
- II. pastoreio capaz de acelerar os processo de erosão;
- III. atividades de terraplenagem, mineração, dragagem e escavação que venham a causar danos ou degradação do meio ambiente e/ou perigo para pessoas ou para a biota.
- IV. qualquer atividade industrial potencialmente capaz de causar poluição.

**Art. 45** - A criação de unidades de conservação será imediatamente seguida dos procedimentos necessários à demarcação com marcos visuais, sinalização ecológica, à regularização fundiária, plano de manejo e zoneamento, implantação de estrutura de fiscalização.

**Art. 46** - Do ato de criação de unidade de conservação devem constar:

- I. os seus objetivos básicos;



- II. memorial descritivo do perímetro da área;
- III. órgão responsável por sua administração;
- IV. no caso de Reservas Extrativistas, de Reservas de Desenvolvimento Sustentável e, quando for o caso, de Florestas Municipais, a população tradicional envolvida.

**§1º** - A criação de uma unidade de conservação deve ser precedida de estudos técnicos e de ampla consulta à população que vive na área e no entorno da unidade proposta, aos órgãos do governo, a instituições de pesquisa e a organizações não governamentais, mediante audiências públicas e outros mecanismos que permitam identificar a localização, a dimensão e os limites mais adequados para a unidade, conforme se dispuser em regulamentação.

**§2º** - A desafetação, supressão, alteração de finalidades ou redução limites de uma unidade de conservação só poderá ser feita mediante lei específica.

**Art. 47** - O Poder Público Municipal estimulará a criação e manutenção de unidades de conservação privadas, reservas ecológicas do patrimônio natural, desde que assegurada a realização de pesquisas e atividades de educação ambiental, de acordo com suas características.

**Art. 48** - Considerar-se-ão como terras produtivas, em cumprimento a sua função social constitucional para todos os efeitos de direito, as áreas de preservação permanente e as de reserva legal.

**Art. 49** - Qualquer exemplar ou pequenos conjuntos da flora poderão ser declarados imunes de corte ou supressão, mediante lei ou ato do poder público municipal, por motivo de sua localização, raridade, beleza ou condição de portamento.

**Art. 50** - A flora nativa de propriedade particular, contígua às áreas de preservação permanente, de reserva legal, unidade de conservação e outras sujeitas a regime especial, fica subordinada às disposições que vigorarem para estas, enquanto não demarcadas.

**Art. 51** - Poderá ser autorizada pelo Poder Público, em caso de necessidade para edificação ou reforma de obra pública, ou para a implantação de serviço público, ou a requerimento da parte prejudicada, a remoção de árvores não situadas em áreas de preservação permanente e não declaradas imune de corte.

**§1º** - A remoção de árvores sem a devida autorização do órgão municipal sujeitará o infrator ao pagamento de multa.

**§2º** - A cada árvore removida fica obrigado o requerente a plantar duas outras dando prioridade a mesma espécie, e mantê-las.



**Art. 52** - O Poder Público estimulará, inclusive com isenções fiscais e incentivos fiscais, a substituição pelos empreendimentos econômicos que utilizam fornos a lenha por fornos elétricos ou a gás natural ou outras energias alternativas não degradadoras do meio ambiente.

**Art. 53** - O Município poderá, implantar programas em parcerias com pessoas jurídicas de direito privado, ONGs - organizações não governamentais, Universidades, para a execução e/ou manutenção de espaços públicos, unidades de conservação e áreas verdes, mediante acordo, convênio ou contrato celebrado pela administração municipal com os interessados, no qual serão estabelecidas as atribuições e responsabilidades das partes envolvidas.

**Parágrafo Único** - O acordo, contrato ou convênio previsto no *caput* deste artigo observará as normas legais e regulamentares pertinentes, respeitando sempre o interesse público.

**Art. 54** - O Município manterá horto florestal com acervo de mudas da flora típica local para atender aos projetos públicos e comunitários de arborização.

**Parágrafo Único** - No exercício dessa função serão priorizadas as espécies arbóreas nativas, raras e em extinção.

**Art. 55** - O poder Público deverá promover reflorestamento ecológico em áreas degradadas, objetivando prioritariamente:

- I. a proteção das bacias hidrográficas, encostas, mata ciliares e dos terrenos sujeitos à erosão ou inundações;
- II. a recomposição da floresta;
- III. a recomposição paisagística, principalmente nas áreas de mineração.

**Art. 56** - Compete ao Município proteger e preservar as florestas e outras formas de vegetação existentes em sua jurisdição territorial, as quais são consideradas bens de interesse comum a todos os habitantes, na forma deste Código e da legislação do Estado e da União.

**Art. 57** - As florestas nativas, suas formações sucessoras e demais formas de vegetação natural, existentes no Município, são consideradas bens de interesse comum, sendo proibida a exploração e a erradicação parcial ou total dessa formações sem a prévia autorização dos órgãos competentes.

**Art. 58** - A comercialização ou venda de madeira, lenha e a produção de carvão só será permitida a partir de florestas plantadas, de acordo com a Legislação Florestal do Estado do Ceará, Lei 12.488/95 de 13 de setembro de 1995.



**Art. 59** - Fica obrigado à reposição florestal a pessoa física ou jurídica que explore, utilize, transforme ou consuma matéria-prima florestal.

**Art. 60** - Nos mapas e cartas oficiais do Município serão obrigatoriamente assinaladas as unidades de conservação, conforme artigo 47 da Legislação Estadual do Ceará, (Lei 12.4888 de 1995).

**Art. 61** - As unidades de conservação de todas as categorias devem dispor de um plano de manejo, o qual deve ser elaborado num prazo máximo de 4 anos a partir da data de sua criação e aprovação.

## SEÇÃO V

### DA PUBLICIDADE ANÚNCIOS E CARTAZES

**Art. 62** - A ordenação da publicidade na paisagem urbana do Município, será regulamentada pela presente Lei, visando a melhoria da qualidade de vida, bem como:

- I. orientar, organizar e controlar o uso de mensagens visuais de qualquer natureza, respeitando o interesse coletivo e as necessidades de conforto ambiental;
- II. garantir as condições de fluidez, segurança e visibilidade no deslocamento de veículos e pedestres;
- III. garantir padrões estéticos da cidade;
- IV. garantir a fluidez e acesso aos pontos turísticos e serviços da cidade sem interferir na estética e beleza cênica, padronizando os símbolos e tipologias utilizadas, através de um programa de comunicação visual a ser utilizado, por equipamentos públicos ou privados, para prestação de serviços ou comércio;

**Art. 63** - A exploração de publicidades em anúncios, cartazes, outdoors, faixas e congêneres fica sujeita a licença da Prefeitura e pagamento de taxa de publicidade.

**Art. 64** - O requerimento solicitando a licença deverá constar:

- I. local onde será afixado;
- II. o nome do responsável e autorização por escrito do proprietário;
- III. as inscrições do texto;



- IV. as dimensões e material;
- V. prazo de permanência.

**Art. 65** - Não será permitido a colocação de cartazes e anúncios quando:

- I. projetados de forma a obstruir, interceptar ou reduzir os vãos das portas, janelas e respectivas bandeirolas;
- II. prejudique o livre trânsito de veículos e pessoas;
- III. sejam ofensivos à moral e aos bons costumes;
- IV. pela sua multiplicidade, proporções ou disposições possam prejudicar aspectos paisagísticos e estéticos da fachada do logradouro público;
- V. por sua natureza provoquem aglomerações prejudiciais ao trânsito livre;
- VI. em quaisquer obras de edifícios públicos, a não ser quando se refira a serviço ou produto utilizado na obra;
- VII. na pavimentação ou no meio fio e passeios;
- VIII. não sigam o alinhamento da fachada ou ultrapassem o meio fio ou avancem sobre as vias;
- IX. contenha incorreções de linguagem;
- X. prejudique a paisagem e estética da cidade;
- XI. obstrua ou prejudique a visibilidade da sinalização oficial como placas de numeração, nomenclatura, direções e outras informações;
- XII. nas margens de rios e lagoas e nas encostas;
- XIII. nas encostas da serra, nas escarpas da encosta da serra e no entorno das cachoeiras;
- XIV. caracterize a sobreposição lateral ou vertical de letreiros ou anúncios;
- XV. pintada em pedras da encosta ou monumentos naturais ou construídos;



- XVI. nas árvores, cemitérios, calçadas, edifícios e prédios públicos, patrimônio cultural, artístico ou paisagístico;
- XVII. nos canteiros de avenidas;
- XVIII. em áreas de proteção ambiental quando não tenham objetivo de educação ambiental;
- XIX. instalada a uma altura superior a 6,00m (seis metros) em relação ao solo;
- XX. nas faixas "non aedificandi" das vias e rodovias.

**Art. 66** - Os anúncios encontrados sem que os responsáveis tenham satisfeito as formalidade deste capítulo poderão ser apreendidos e retirados pela Prefeitura, até a satisfação daquelas formalidades, além do pagamento da multa prevista nesta Lei.

## SEÇÃO VI

### DAS EMISSÕES SONORAS

**Art. 67** - A emissão sonora ou de ruídos, consequência de atividades comerciais, de lazer, industriais, sociais, religiosas, de propagandas ou recreativas, não poderá ferir os interesses da saúde, sossego, segurança e aos padrões estabelecidos nesta Lei.

**Art. 68** - O órgão municipal competente fiscalizará as normas e padrões estabelecidos nesta Lei, no que concerne a poluição sonora, em articulação com órgão estaduais e federais ambientais.

**Art. 69** - Os limites máximos de emissão de ruídos permitidos são os constantes no Anexo III, parte integrante desta Lei, a NBR 10152 e 10151.

**Art. 70** - Na construção de obras ou instalações que produzam ruídos ou vibrações, bem como na operação das existentes, deverão ser tomadas medidas técnicas preventivas e corretivas para evitar os efeitos nocivos da poluição sonora.

**Art. 71** - Os bares, boates e demais estabelecimentos de diversão noturna observarão em suas instalações normas técnicas de isolamento acústico, a fim de não incomodar a vizinhança.

**Art. 72** - É expressamente proibido no território do Município:



I. uso de alto-falantes ou congêneres para a difusão de mensagens publicitárias, religiosas ou políticas fora dos prédios das igrejas a partir das 22:00 horas e antes das 07:00 horas, ou partidos, observadas quanto ao segundo as normas de direito eleitoral.

II. uso de rádios, toca-fitas, aparelhos de disco a laser ou congêneres na calçada ou entrada de lojas comerciais, de modo a incomodar os transeuntes.

**Art. 73** - Para impedir ou reduzir a poluição proveniente de sons ou ruídos excessivos, incumbe à Prefeitura sinalizar convenientemente as áreas próximas a hospitais, pronto-socorro, clínicas, casas de saúde, maternidades, escolas e bibliotecas.

**Art. 74** - A partir das 22h (vinte e duas horas) e antes das 7h (sete horas), bem como nas zonas residenciais em qualquer horário, são expressamente proibidos, independentemente de medição de nível sonoro, os ruídos produzidos por:

I. veículos com equipamento de descarga aberto ou silenciosos, adulterado ou defeituoso;

II. anúncios ou propaganda a viva voz, na via pública;

III. instrumentos musicais, aparelhos receptores de rádio e televisão, vitrolas, gravadores e similares ou, ainda viva voz, em residências de apartamentos, vilas ou conjuntos residenciais, de modo a incomodar a vizinhança, provocando desassossego, intranquilidade ou desconforto;

IV. bombas, morteiros, foguetes, rojões, fogos de estampido, armas de fogo e similares;

V. gongos, clarins, tímpanos, apitos ou silvos de sirenes de fábricas, cinemas ou estabelecimentos, por mais de 30s (trinta segundos) consecutivos, espaçados de suas 2h (duas horas), no mínimo, e das 20 às 7h (vinte às sete horas);

VI. batiques e outros divertimentos congêneres que perturbem a vizinhança, sem prévia licença da Prefeitura Municipal;

VII. buzinas a ar comprimido ou similares, dentro do perímetro urbano;

VIII. veículos com sistema de som, alarmes ou buzinas nas ruas ou estacionado, provocando desassossego, intranquilidade ou desconforto;

IX. a utilização de sistema de som em cultos religiosos que incomode, perturbe a vizinhança;

X. disparos de armas de fogo.

**Parágrafo Único** - Não se incluem nas proibições deste artigo:

I. os tímpanos, sinetas ou sirenes dos veículos de assistência, corpo de bombeiros e polícia, quando em serviço;

II. os apitos das rondas e guardas policiais;



III. as vozes ou aparelhos usados na propaganda eleitoral, desde que haja legislação própria regulamentando;

IV. as manifestações em festividades religiosas, comemorações oficiais, reuniões desportivas, festejos típicos, carnavalescos e juninos, desfiles, fanfarras, banda de música, desde que se realizem em horários e local previamente autorizados pelo órgão competente ou nas circunstâncias consagradas pela tradição;

V. os apitos, buzinas ou outros aparelhos de advertência de veículos em movimento, dentro do período compreendido entre 7 (sete) e 22 (vinte e duas) horas;

VI. a propaganda sonora feita através de veículos automotores, ou não, como bicicletas e outros que não sejam automotores, mediante prévia autorização da Prefeitura Municipal, e observadas as condições estabelecidas na licença, de forma que a Prefeitura Municipal crie e adote em uma agenda própria de controle diário e acessível a quem quiser tomar conhecimento, uma programação horária para autorizar a licença para o fim deste inciso, liberando apenas 03(três) veículos por cada hora do decorrer do dia comercial de modo circulem apenas 03(três) veículos automotores ou não, por hora na zona urbana de Tianguá.

a) O exposto neste inciso não se aplicará ao Poder Público e suas respectivas urgências;

b) Os veículos automotores ou não, destinados à propaganda sonora, poderão repetir mediante veiculações no decorrer do dia, devendo para isto seguir a programação mediante licença previamente emitida pela Prefeitura Municipal;

c) Nos dias em que não houver expediente no Paço Municipal, a Prefeitura, através do seu respectivo setor competente, emitirá as devidas licenças previamente.

VII. os explosivos empregados nas demolições, desde que detonados em horários previamente deferidos pelo órgão competente da Prefeitura Municipal;

VII. Utilização de sistema de som em ambientes fechados.

**Art. 75** - São vedados os ruídos ou sons, excepcionalmente permitidos no Parágrafo Único do artigo anterior, na distância mínima de 200m (duzentos metros) de hospitais ou quaisquer estabelecimentos ligados à saúde, bem como escolas, bibliotecas, repartições públicas e igrejas, em horário de funcionamento.

**Art. 76** - É proibido executar qualquer trabalho ou serviço que produza ruído antes das 7h (sete horas) da manhã e depois das 22h (vinte horas), nas proximidades de hospitais, escolas, asilos e residências.



## CAPÍTULO II

### ÁREAS DE RESERVA LEGAL

**Art. 77** - A reserva legal é requisito essencial ao exercício legítimo do direito de propriedade e fundamental para a proteção do meio ambiente ecologicamente equilibrado e da biodiversidade, cumprindo funções do interesse coletivo e individual do proprietário.

**Art. 78** - A reserva legal será de no mínimo 20% (vinte por cento) da área, onde não será permitida a supressão da vegetação, conforme o Código Florestal do Estado do Ceará, sendo imutável sua localização após definida.

**§1º** - Fica proibido qualquer registro imobiliário relativo a propriedade rural sem prévio registro da reserva legal, sob pena de nulidade do ato.

**§2º** - A reserva legal deverá ser averbada à margem da matrícula do imóvel, no registro competente, sendo vedada a alteração de sua destinação nos casos de transmissão a qualquer título, de desmembramento ou divisão de área.

**§3º** - As áreas de reserva legal e preservação permanente poderão ser computadas conjuntamente desde que somada, passem de 70% (setenta por cento) da extensão total da propriedade e sejam de extensão contínua.

**§4º** - No imóvel rural que não houver vegetação nativa suficiente para compor o mínimo da reserva legal, o proprietário ou possuidor deverá recuperar e recompor com a vegetação nativa até atingir a porcentagem determinada.

**§5º** - A recomposição mencionada no parágrafo anterior deverá ser realizada na proporção de no mínimo 1/20 (um vinte avos) da área da propriedade ou posse a cada ano, dando prioridade as áreas de preservação permanente.

## SEÇÃO I

### QUEIMADAS

**Art. 79** - As queimadas são práticas agropastoris onde o fogo é utilizado de forma controlada, atuando como fator de produção.

**§1º** - o fogo sem controle que incidir sobre qualquer forma de vegetação é considerado incêndio, infração grave a ser combatido em todo o Município.

**§2º** - É vedado o emprego do fogo:

- a) nas florestas, unidades de conservação, reservas legais, área de preservação e demais formas de vegetação;



- b) á guisa de limpeza da área;
- c) em aparas de madeira e resíduos florestais produzidos por serrarias e madeiras, como forma de descarte de materiais;
- d) material lenhoso, quando seu aproveitamento for economicamente viável;
- e) numa faixa de 15m (quinze metros) dos limites das faixas de segurança das linhas de transmissão e distribuição de energia elétrica;
- f) numa faixa de 100m (cem metros) ao redor da área de domínio de estações de telecomunicações;
- g) numa faixa de 100m (cem metros) de largura ao redor das unidades de conservação, sendo necessário a demarcação com aceiro para evitar qualquer acidente;
- h) quinze metros de cada lado de rodovias, estaduais e federais, e de ferrovias, medidos a partir da faixa de domínio;

**Art. 80** - A desobediência aos preceitos deste capítulo são consideradas infração grave, sem prejuízo das responsabilidades civis e penais, devendo ser remetidas as informações ao Ministério Público, para cumprimento da Lei 9.605 de 1998 art. 41 e Código Penal artigo 250, sem prejuízo da multa.

**Parágrafo Único** - Os danos causados a terceiros correrão por conta do proprietário da área onde o fogo foi iniciado.

**Art. 81** - As queimadas devem ser evitadas e substituídas por planos de manejo sustentáveis que combatam a degradação do solo e a desertificação.

**Art. 82** - O emprego do fogo, como método despalhador e facilitador do corte de cana-de-açúcar em áreas passíveis de mecanização da colheita, será eliminado de forma gradativa, nos termos do artigo 16 do Decreto 2661 de 08 de julho de 1998.

**Art. 83** - Quando não houver alternativa técnica a queimada deve ser controlada e autorizada e acompanhada pelo IBAMA, na forma do Decreto 2661 de 08 de julho de 1998.

**Art. 84** - Qualquer queimada só poderá ser realizada mediante:

- I. a elaboração de aceiros de no mínimo 4m (quatro metros);
- II. pessoal treinado com equipamentos necessários no local para evitar a propagação do fogo;



- III. promoção do enleiramento dos resíduos de vegetação, de forma a limitar ação do fogo;
- IV. comunicação formal aos confrontantes, com antecedência de no mínimo 3 dias úteis, com indicação de data, hora do início e local da queima;
- V. acompanhamento de toda a queima até a sua extinção;
- VI. proteção da fauna, com método que propicie a fuga das espécies, ou o recolhimento da mesmas.

**§1º** - Os aceiros deverão ter sua largura duplicada quando se destinar à proteção de áreas florestais e vegetação natural, de proteção ou preservação.

**§2º** - Os procedimentos de que se tratam os incisos deste artigo devem ser adequados às peculiaridades de cada queima a se realizar, sendo *imprescindíveis aqueles necessários à segurança da operação, sem prejuízo da adoção de outras medidas de caráter preventivo.*

## SEÇÃO II

### PATRIMÔNIO HISTÓRICO

**Art. 85** - Constitui patrimônio cultural os bens de natureza material e imaterial, tomados individualmente ou em conjunto, portadores de referência à identidade, à ação, à memória dos diferentes grupos formadores da sociedade, nos quais se incluem:

- I. as formas de expressão;
- II. os modos de criar, fazer, viver, os saberes e as celebrações;
- III. as obras, objetos, documentos, edificações e demais espaços destinados às manifestações artísticas-culturais e demais celebrações;
- IV. os conjuntos urbanos e rurais, e sítios de valor histórico, paisagístico, artístico, arqueológico, paleontológico, ecológico, científico e religioso.

**Art. 86** - As edificações sítios e conjuntos situados na zona urbana e rural, que se constituam em documentos/expressões do processo histórico de ocupação do território do Município e de valor estético evidente, caracterizando-se, por isso, como exemplares arquitetônicos, urbanísticos e paisagísticos de interesse de preservação, deverão ser inventariados pelo Município para que se efetue o seu necessário registro, o qual deverá ser enviado à avaliação do IPHAN e da SECULT quanto a possível instauração de tombamento (Decreto Lei nº 25 de 30.11.1937 e



Lei 6.292 de 1975), quando não apropriado por idêntico instrumento de proteção em âmbito municipal.

**Art. 87** - Os bens de valor cultural e arquitetônico, reconhecidos por lei, receberão benefícios fiscais, isenções do IPTU, e outras taxas e impostos municipais, desde que sejam conservados, mantidos e restaurados pelo proprietário ou possuidor:

**Parágrafo Único** - Se o imóvel estiver inventariado pelo IPHAN:

- a) isenção do imposto predial e territorial urbano (IPTU) pelo prazo de até 2 (dois) anos, quando a atividade preservadora tiver sido de conservação;
- b) isenção do imposto predial e territorial urbano (IPTU) pelo prazo de até 5 (cinco) anos, quando a atividade preservadora tiver sido de reparação;
- c) isenção do imposto predial e territorial urbano (IPTU) pelo prazo de até 10 (dez) anos, quando a atividade preservadora tiver sido de restauração;
- d) isenção do taxa relativa à concessão de licença para execução de obras de construção, conservação, reparação ou restauração, que se conforme com as normas gerais estabelecidas nesta Lei e com regulamentação pertinente;
- e) isenção do taxa relativa à concessão de licença de instalação e funcionamento de atividade compatível com os usos previstos na Lei de Parcelamento, Uso e Ocupação do Solo.

### SEÇÃO III

#### DO LICENCIAMENTO

**Art. 88** - As atividades e empreendimentos potencialmente geradores dos impostos ambientais previstos neste Código, ou aqueles capazes, sob qualquer forma, de causar degradação ambiental, dependerão de licença ambiental municipal, de acordo com convênio celebrado com a SEMACE (Resolução COEMA nº 20/98), sem prejuízo de outras licenças legalmente exigíveis.

**Art. 89** - Dependerá de elaboração de Estudo Prévio de Impacto Ambiental e respectivo RIMA - relatório de Impacto Ambiental, o licenciamento de atividades modificadoras do meio ambiente, tais como:



- I. estradas de rodagem com 2 (duas) ou mais faixas de rolamento;
- II. ferrovias;
- III. terminais de minério, petróleo e produtos químicos;
- IV. aeroportos, conforme definidos no Decreto Lei nº 32, de 18 de novembro de 1966, art. 48, inciso I.
- V. oleodutos, gasodutos, minerodutos, troncos coletores e emissários de esgotos sanitários;
- VI. linhas de transmissão de energia elétrica, acima de 230 Kv (duzentos e trinta quilovolts);
- VII. obras hidráulicas para exploração de recursos hídricos, tais como barragens para fins hidrelétricos, acima de 10mw (cem miniwatts), de saneamento ou de irrigação, abertura de canais para navegação, drenagem e irrigação de cursos d'água, abertura de canais para navegação, drenagem e irrigação de cursos d'água, aberturas de barras e embocadura, transposição de bacias e diques;
- VIII. extração de combustível fóssil (petróleo, xisto, carvão);
- IX. extração de minério, inclusive os de classes II, definidos no Código de Mineração;
- X. aterros sanitários, processamento e destino final de resíduos tóxicos ou perigosos;
- XI. usinas de geração de eletricidade, qualquer que seja a fonte de energia primária, acima de 10mw (dez miniwatts);
- XII. complexo e unidades industriais e agro-industriais (petroquímicos, siderúrgicos, cloroquímicos, destilarias de álcool, hulha, extração e cultivo de recursos hídricos);
- XIII. distritos industriais e Zonas Estritamente Industriais;
- XIV. exploração econômica de madeira ou de lenha, em áreas acima de 100ha (cem hectares) ou menores, quando atingir áreas significativas em termos percentuais ou de importância do ponto de vista ambiental;
- XV. projetos urbanísticos acima de 100ha (cem hectares) ou em áreas consideradas de relevante interesse ambiental a critério



da SEMACE e dos órgãos estaduais e municipais competentes;

- XVI. qualquer atividade que utilizar carvão vegetal, derivados ou produtos similares, em quantidade superior a 10t (dez toneladas) por dia;
- XVII. projetos agropecuários que contemplem áreas acima de 1000 hectares (hum mil hectares), ou menores, neste caso, quando se tratar de áreas significativas em termos percentuais ou de importância do ponto de vista ambiental, inclusive que não exijam a realização de EIA/RIMA.

**§1º** - A competência para licenciamento ambiental é do órgão ambiental estadual, conforme lei estadual e Lei Federal 6938/81, sendo necessário o estabelecimento de convênio para estabelecer a competência do Município das atividades que não exijam a realização do EIA/RIMA.

**§2º** - A análise de EIA/RIMA é da competência do órgão estadual do meio ambiente e do COEMA - Conselho Estadual do Meio Ambiente, conforme a Constituição Estadual do Ceará, art. 264.

**Art. 90** - Ao pedido de licenciamento deverá ser dada publicidade através de publicação em jornal de grande circulação.

**Art. 91** - Para obtenção de licença a que se refere o artigo anterior, o órgão municipal competente exigirá, conforme o caso:

- I. Estudos das Alternativas Minimizadoras do Impacto Ambiental e de Vizinhança;
- II. Plano de Controle Ambiental;
- III. Plano de Recuperação de Área Degradada;
- IV. Outros estudos ambientais exigidos de acordo com o impacto ambiental do empreendimento.

**Art. 92** - O Estudo de Impacto de Vizinhança - EIV será para obras de significativo impacto ambiental ou de infra-estrutura urbana para projetos de iniciativa pública ou privada, referentes à implantação de obras e empreendimentos cujo uso e área de construção computável estejam enquadrados nos seguintes parâmetros:

- I. Industrial, institucional, serviços que ocupem área igual ou superior a 5.000m<sup>2</sup> (cinco mil metros quadrados);



- II. Aterros sanitários, aeródromos, pista de pouso, autódromos, cemitério, estação de tratamento, matadouro e outros equipamentos poluentes a critério do CMDU.

§1º - A inclusão de outras obras ou equipamentos nos termos deste artigo dependerá de análise do CMDU;

§2º - O Estudo de Impacto de Vizinhança - EIV deverá ser formulado pelos interessados, contendo os elementos que possibilitem a análise da adequação do empreendimento às condições do local e do entorno, tais como, impacto sobre o trânsito, estacionamentos, poluição sonora e visual, entre outros;

§3º - Fica dispensados da apresentação do Estudo de Impacto de Vizinhança - EIV os projetos dos empreendimentos destinados a Habitação de Interesse Social.

**Art. 93** - O Estudo de Impacto de Vizinhança - EIV deverá contemplar os seguintes aspectos:

- a) localização e acessos gerais;
- b) atividades previstas;
- c) áreas, dimensões e volumetria;
- d) levantamento plani-altimétrico do imóvel;
- e) mapeamento das redes de água pluvial, água e esgoto, energia elétrica e telefone para implantação do empreendimento;
- f) estudo hidrogeológico quando não existir rede de água ou esgoto;
- g) capacidade de atendimento pelas concessionárias das redes de água pluvial, água, esgoto, energia elétrica e telefone para implantação do empreendimento;
- h) levantamento dos usos e volumetria dos imóveis e construções existentes no entorno do empreendimento;
- i) indicação das zonas de uso constantes da legislação de uso e ocupação do solo das quadras limítrofes à quadra ou quadras onde o imóvel está localizado;
- j) compatibilização com o sistema viário existente;
- k) produção de ruído e medidas mitigadoras;
- l) produção e volume de partículas em suspensão e fumaça;



- m) destino final do material resultante do movimento de terra;
- n) destino final do entulho da obra;
- o) destino final dos resíduos do empreendimento.

**Art. 94** - A licença municipal ambiental poderá coexistir com as licenças estaduais e federais, prevalecendo a mais restritiva.

**Art. 95** - O Município poderá, em caso de relevante impacto ambiental, exigir a complementação dos Estudos de Impacto Ambiental de Vizinhança - EIV analisados pelo Estado, (SEMACE) indicando peritos e audiência pública para o debate da matéria.

### CAPÍTULO III

#### DA FISCALIZAÇÃO

**Art. 96** - O órgão municipal competente poderá exigir, quando achar necessário, a execução de programas de medição de poluição das fontes poluidoras, com ônus para as mesmas, determinando a concentração de poluentes no meio ambiente e acompanhando os efeitos ambientais decorrentes das atividades.

**Art. 97** - No exercício do poder de polícia municipal, ficam assegurados aos servidores municipais o acesso às fontes poluidoras e aos serviços executados por pessoas físicas ou jurídicas, públicas ou privadas, que efetiva ou potencialmente causem danos ambientais.

**§1º** - É vedado impedir ou dificultar o acesso previsto no *caput* deste artigo, sob pena de incidir em falta grave definida nesta Lei.

**§2º** - O órgão municipal competente poderá requisitar no exercício da ação fiscalizadora a intervenção da força policial, em caso de resistência à ação de seus agentes.

**Art. 98** - Compete aos fiscais municipais:

- I. fazer vistorias, visitas, levantar dados e avaliar, relatando suas atividades;
- II. verificar a ocorrência de infrações, impactos ambientais e monitorá-los;
- III. fiscalizar o transporte de cargas tóxicas;



- IV. notificar o infrator fornecendo-lhe a 1ª (primeira) via do documento;
- V. outras atribuições que lhes forem deferidas pelo órgão ambiental, visando o efetivo cumprimento das normas ambientais.

## CAPÍTULO IV

### DO PROCEDIMENTO DE APURAÇÃO DE INFRAÇÕES E APLICAÇÃO DAS SANÇÕES

**Art. 99** - As infrações à legislação ambiental serão apuradas mediante processo administrativo próprio, iniciado com a lavratura do auto de infração ambiental, em três vias, observados os ritos e os atos estabelecidos nesta Lei.

**Art. 100** - O Auto de Infração será lavrado pela autoridade ambiental que a houver constatado e deverá conter:

- I. o nome do infrator, bem como os elementos necessários à sua identificação;
- II. local, data e hora do fato onde a infração foi constatada;
- III. descrição da infração e menção do dispositivo legal ou regulamentar transgredido;
- IV. penalidade a que está sujeito o infrator e o respectivo preceito legal que autoriza a sua imposição;
- V. assinatura do autuado ou preposto, dando ciência da autuação;
- VI. assinatura do servidor municipal e autuante;
- VII. prazo para apresentação de defesa.

**§1º** - Na hipótese de recusa do autuado, seu preposto, ou representante legal, de receber e assinar o Auto de Infração, o servidor fará constar do Auto de Infração esta circunstância juntamente com a assinatura de duas testemunhas, se houver, sem prejuízo da abertura do processo administrativo.

**§2º** - As omissões ou incorreções na lavratura do Auto de Infração não acarretarão nulidade do mesmo quando do processo constarem os elementos necessários à determinação da infração e do infrator.



§3º - Instaurado o processo administrativo, o órgão municipal competente determinará ao infrator, desde logo, a correção da irregularidade, ou a providência de medidas cautelares, tendo em vista a necessidade de evitar a consumação ou agravamento de dano.

§4º - Feita a autuação, o fiscal entregará ao autuado ou preposto, considerando infrator ambiental, a primeira via do Auto de Infração, juntando as demais cópias ao processo administrativo.

**Art. 101** - O servidor municipal investido das funções de fiscal do meio ambiente e do equilíbrio ecológico será responsável pelas declarações que fizer, nos Autos de Infração, sendo passível de punição administrativa pelas omissões ou abusos que cometer no exercício de sua funções.

**Art. 102** - Quando o dano exigir imediata intervenção do Poder Público para evitar malefícios ao ambiente natural e construído e a saúde do meio ambiente e da população, o fiscal está autorizado a agir prontamente no sentido de coibir a gravidade do dano, apreendendo o produto, instrumento, embargando a obra ou atividade ou interditando temporariamente a fonte de distúrbio.

**Parágrafo Único** - No caso de resistência ou de desacato o fiscal requisitará colaboração da força policial.

**Art. 103** - O infrator será notificado para a ciência da infração:

- I. pessoalmente;
- II. pelo correio, fax ou via postal, com prova de recebimento;
- III. por edital, se estiver em lugar incerto ou não sabido, fazendo publicar em Diário Oficial uma única vez e considerando-se efetivada após o decurso de 5 (cinco) dias;

**Art. 104** - O infrator poderá oferecer defesa ou impugnação do Auto de Infração no prazo de 15 (quinze) dias contados da ciência da autuação.

**Art. 105** - Quando apesar da lavratura do Auto de Infração, subsistir, ainda, para o infrator a obrigação a cumprir, será ele intimado a fazê-lo no prazo de 30 (trinta) dias.

§1º - O prazo para o cumprimento da obrigação subsistente poderá ser reduzido ou aumentado, em casos excepcionais, por motivo de interesse público, mediante despacho fundamentado da autoridade pública.

§2º - O não cumprimento da obrigação subsistente, no prazo fixado, além de sua execução forçada acarretará na imposição de multa diária, arbitrada de acordo com os valores correspondentes à classificação da infração até o exato



cumprimento da obrigação, sem prejuízo de outras penalidades previstas na legislação pertinente.

**Art. 106** - A instrução do processo deve se concluída no prazo de 60 dias, salvo prorrogação autorizada e fundamentada.

**§1º** - A autoridade instrutora pode determinar ou admitir quaisquer meios lícitos de prova, tais como perícias, exames de laboratório, pareceres técnicos, informações cadastrais, testes, oitiva de testemunhas e outros meios disponíveis ao caso.

**§2º** - É assegurado ao infrator o direito de ampla defesa, podendo ser representado por advogado e indicar testemunhas em número nunca inferior a 2 (duas).

**Art. 107** - Funcionará, no órgão municipal competente, uma Comissão permanente de apuração de infrações ambientais, formada por no mínimo 3 (três) técnicos com conhecimento da questão ambiental, nomeada pelo Prefeito.

**Art. 108** - A Comissão de apuração de infrações poderá elaborar termo de compromisso, quando houver interesse do infrator em solucionar adequadamente o dano.

**Parágrafo Único** - O integral cumprimento do termo de compromisso possibilitará à redução da multa em até dois terços.

**Art. 109** - Das decisões definitivas proferidas pelas autoridades competentes, caberá recurso dirigido ao CMDU, sem efeito suspensivo, num prazo de 10 (dez) dias da publicação do ato recorrido.

**Art. 110** - Quando imposta a penalidade de multa, a mesma deverá ser recolhida aos cofres municipais, no prazo de 30 (trinta) dias, sob pena de ser inscrita na dívida ativa do Município para efeito de cobrança judicial, na forma da legislação pertinente.

**Parágrafo Único** - Os recursos provenientes das multas constituirão receita do Fundo Municipal do meio Ambiente, para aplicação em suas finalidades ambientais.

**Art. 111** - Transcorridos os prazos para apresentação de defesa ou interposição de recurso, ou julgadas aquelas peças e mantidas a decisão da autoridade ambiental competente, a matéria constituirá coisa julgada na esfera administrativa.



## SEÇÃO I

### DAS INFRAÇÕES

**Art. 112** - Considera-se infração ambiental toda ação ou omissão que importe inobservância dos preceitos nesta Lei, decretos ou normas técnicas que se destinem a proteção, preservação, promoção e recuperação da qualidade ambiental.

**Art. 113** - A autoridade ambiental que tomar conhecimento ou autuar a infração ambiental é obrigada a promover sua apuração imediata, através de processo administrativo próprio e notificar as demais autoridades ambientais competentes.

**Art. 114** - O infrator, pessoa física ou jurídica, de direito público ou privado, é responsável, independentemente de culpa, pelo dano ambiental e a terceiros pela sua atividade.

**Art. 115** - A autuação de infração é imputável a qual lhe deu causa e a quem para o dano concorreu ou dele se beneficiou, conforme são discriminados:

- a) os próprios infratores;
- b) gerentes, administradores, diretores, promitentes compradores ou proprietários, posseiros, arrendatários, parceiros, desde que praticados por subordinados ou prepostos e no interesse dos proponentes ou superiores hierárquicos;
- c) autoridades que se omitirem ou facilitarem, por consentimento ilegal, na prática do ato danoso.

**Art. 116** - Sem prejuízo das sanções de natureza cível e penal cabíveis, o infrator ambiental está sujeito às seguintes penalidades:

- I. advertência por escrito;
- II. multas variáveis de acordo com o dano ambiental;
- III. apreensão de produtos ou instrumentos;
- IV. inutilização de produtos ou instrumentos;
- V. embargo da obra, atividade ou empreendimento;
- VI. interdição temporária ou definitiva da obra, atividade ou empreendimento;



- VII. cassação do alvará de autorização de localização ou funcionamento no Município;
- VIII. perda ou restrição de incentivos e benefícios fiscais concedidos pelo Município.

§1° - A advertência poderá ser aplicada com fixação de prazo para reparação do dano e regularização da situação, sob pena de punição mais grave.

§2° - A multa que se refere o inciso II do *caput* deste artigo consistirá no pagamento de valores que variarão entre 50 (cinquenta UFIR) e 3.000 (três mil UFIR), podendo ser simples ou diária.

§3° - Sem obstar a aplicação das penalidades, previstas neste artigo, é o degradador obrigado, independente da existência de culpa, a indenizar ou reparar os danos causados ao meio ambiente ou a terceiros, afetados por sua atividade;

§4° - Caracteriza-se a reincidência quando o infrator cometer nova infração, poluindo ou degradando o mesmo recurso ambiental, ar, água, solo ou subsolo poluído ou degradado pela infração anterior ou, ainda, não ter sanado a irregularidade constatada após o decurso do prazo concedido.

§5° - Nos casos em que a infração for continuada, poderá a autoridade competente impor multa diária;

§6° - Multa diária cessará quando corrigida a irregularidade, porém não ultrapassará o período de 30 dias ocorridos, contados da data de sua imposição;

§7° - As multas poderão ter redução de 90% (noventa por cento) de seu valor, quando o infrator, por termo de compromisso aprovado pela autoridade que aplicou a penalidade, se obrigar a adoção de medidas específicas para cessar e corrigir poluição ou degradação ambiental.

§8° - As penalidades de interdição temporária ou definitiva, serão aplicadas nos casos de perigo iminente à saúde pública e, a critério do órgão ambiental, nos casos de infração continuada, implicando quando for o caso na suspensão das licenças municipais expedidas;

§9° - A penalidade de embargo será aplicada no caso de atividades, obras ou empreendimentos executados sem a licença ou em desacordo com a licença concedida quando sua permanência contrariar as disposições desta Lei.

§10° - As penalidades pecuniárias serão impostas pelo órgão ambiental, mediante Auto de infração, com prazo de 15 (quinze) dias ao autuado para apresentar defesa ou pagamento, conforme procedimento desta Lei.



§11° - Nos casos de perda ou restrição de benefícios fiscais concedidos, o ato declaratório de perda, restrição ou suspensão será atribuição da autoridade administrativa ou financeira que concedeu os benefícios, incentivos ou financiamento, devendo esta ser informada, conforme dispõe Lei Federal 6.938 de 31.08.81, que dispõe sobre a Política Nacional do Meio Ambiente.

§12° - Na hipótese de extinção da Unidade Fiscal de Referência - UFIR, deverá ser adotada para fins de aplicação de valor da multa, outro índice adotado pelo Governo Federal.

**Art. 117** - Os danos ambientais classificam-se em:

- I. leve - aquele cujo efeito seja reversível de imediato ou a curto prazo;
- II. grave - aquele cujo efeito seja reversível a curto prazo;
- III. gravíssimo - aquele cujo efeito seja reversível a longo prazo e/ou comprometa a vida e à saúde da comunidade.

**Art. 118** - Para a aplicação da pena a sua respectiva gradação, a autoridade ambiental observará:

- I. a gravidade do fato, e as suas conseqüências danosas ao meio ambiente;
- II. as circunstâncias atenuantes e agravantes do caso;
- III. a reincidência ou não quanto às normas ambientais.

**Art. 119** - São consideradas atenuantes:

- I. menor grau de escolaridade do infrator;
- II. arrependimento eficaz do infrator, comprovado pela iniciativa de recuperação do dano causado;
- III. comunicação prévia pelo infrator de perigo iminente de degradação ambiental às autoridades competentes;
- IV. a colaboração com os encarregados da vigilância e do controle ambiental;
- V. ser o infrator primário e a falta cometida não causar danos permanentes ou irreversíveis ao meio ambiente.

**Art. 120** - São circunstâncias agravantes:

- I. a reincidência na infração;



- II. a falta de comunicação da ocorrência de acidente que ponha em risco o meio ambiente e a saúde pública;
- III. crueldade no tratamento e na exploração do trabalho de animais;
- IV. o fato de a infração ter conseqüência danosas sobre a saúde pública;
- V. a comprovação de dolo direto ou eventual do infrator no cometimento da infração;
- VI. a comprovação de má fé na operação de sistemas de tratamento de emissões;
- VII. o cometimento da infração no intuito de auferir vantagem pecuniária;
- VIII. a infração atingir áreas de proteção legal, unidades de conservação ou de preservação permanente.

**Art. 121** - O infrator ambiental, além das penalidades que forem impostas, ficará obrigado a reparar o dano ambiental no prazo e demais condições exigidas pela Prefeitura.

**Art. 122** - A pena de multa, que poderá ser aplicada isolada ou cumulativamente, com as demais penalidades, obedecerá aos seguintes critérios:

- I. infrações de natureza leve - de 50 (cinquenta) a 1.000 (um mil) o valor da Unidade Fiscal de Referência (UFIR);
- II. infrações de natureza grave - de 1.001 (hum mil e um) a 2000 (dois mil) o valor da Unidade Fiscal de Referência (UFIR);
- III. infrações de natureza gravíssima - de 2.001 (dois mil e um) a 3000 (três mil) o valor da Unidade Fiscal de Referência (UFIR).

**Art. 123** - Sem prejuízo do disposto neste capítulo, a autoridade ambiental, na aplicação da penalidade de multa, levará em consideração a capacidade econômica do infrator.

**Art. 124** - São infrações ambientais, entre outras previstas nesta Lei ou Regulamento:

- I. queima de lixo e resíduos ao ar, lançamento nos recursos hídricos ou em locais proibidos nesta Lei, livre: Pena - Advertência e, no caso de reincidência, multa de 50



- (cinquenta) a 1.000 (hum mil) vezes o valor nominal da Unidade Fiscal de Referência - UFIR sem prejuízo do embargo ou interdição temporária da obra, atividade ou empreendimento.
- II. Emissão de sons ruídos e vibrações acima dos limites previstos neta Lei: Pena - Advertência e, no caso de reincidência, multa de 50 (cinquenta) a 1.000 (hum mil) vezes o valor nominal da Unidade Fiscal de Referência - UFIR sem prejuízo do embargo ou interdição temporária da obra, atividade ou empreendimento, cassação do alvará de funcionamento.
- III. Inobservância dos padrões de qualidade do ar e da água, desde que não implique em prejuízo imediato à vida: Pena - Advertência e, no caso de reincidência, multa de 50 (cinquenta) a 1.000 (hum mil) vezes o valor nominal da Unidade Fiscal de Referência - UFIR, sem prejuízo do embargo ou interdição temporária da obra, atividade ou empreendimento.
- IV. instalação de usos e atividades submetidas ao regime desta Lei, sem a competente licença da Prefeitura: Pena - Advertência e, no caso de reincidência, multa de 50 (cinquenta) a 1.000 (hum mil) vezes o valor nominal da Unidade Fiscal de Referência - UFIR, sem prejuízo do embargo ou interdição temporária da obra, atividade ou empreendimento.
- V. utilizar o solo, áreas erodidas, poços e cacimbas e os corpos d'água como destino final de resíduos de uso doméstico nas situações proibidas na lei: Pena - Advertência e, no caso de reincidência, multa de 50 (cinquenta) a 1.000 (hum mil) vezes o valor nominal da Unidade Fiscal de Referência - UFIR, sem prejuízo do embargo ou interdição temporária da obra, atividade ou empreendimento.
- VI. impermeabilização de área que, nos termos da legislação pertinente, deva ser mantida com o solo natural no interior dos lotes ou proceder a impermeabilização em desacordo com as exigências legais e regulamentares: Pena - Advertência e, no caso de reincidência, multa de 50 (cinquenta) a 1.000 (hum mil) vezes o valor nominal da Unidade Fiscal de Referência - UFIR, sem prejuízo do embargo ou interdição temporária da obra, atividade ou empreendimento.
- VII. construção e/ou instalação de quaisquer equipamentos nos canteiros marginais dos canais e demais cursos d'água: Pena



- Advertência e, no caso de reincidência, multa de 50 (cinquenta) a 1.000 (hum mil) vezes o valor nominal da Unidade Fiscal de Referência - UFIR, sem prejuízo do embargo ou interdição temporária da obra, atividade ou empreendimento.
- VIII. lançamento de despejos na forma admitida em lei ou regulamentada, sem prever o sistema de dispositivos ou pontos adequados para medição da qualidade dos efluentes: Pena - Advertência e, no caso de reincidência multa de 50 (cinquenta) a 1.000 (hum mil) UFIR sem prejuízo do embargo ou interdição temporária da obra, atividade ou empreendimento.
- IX. danos a praças, árvores e/ou quaisquer áreas verdes: Pena - Advertência e, no caso de reincidência, multa de 50 (cinquenta) a 1.000 (hum mil) vezes o valor nominal da Unidade Fiscal de Referência - UFIR, sem prejuízo do embargo ou interdição temporária da obra, atividade ou empreendimento.
- X. inexistência de esgotos sanitários e outros efluentes de natureza físico-química e orgânica, nas hipóteses exigidos por esta Lei: Pena - Advertência e, no caso de reincidência, multa de 50 (cinquenta) a 1.000 (hum mil) vezes o valor nominal da Unidade Fiscal de Referência - UFIR, sem prejuízo do embargo ou interdição temporária da obra, atividade ou empreendimento.
- XI. colocação indevida de placas, publicidade ou anúncios, em locais inapropriados, sem licença ou em desobediência às normas desta Lei: Pena - Advertência e, no caso de reincidência, multa de 50 (cinquenta) a 1.000 (hum mil) vezes o valor nominal da Unidade Fiscal de Referência - UFIR, sem prejuízo do embargo ou interdição temporária da obra, atividade ou empreendimento.
- XII. a introdução direta de esgotos sanitários e outras águas residuais nas vias públicas e/ou em galerias pluviais, nas hipóteses exigidas por esta lei: Pena - Advertência e, no caso de reincidência, multa de 50 (cinquenta) a 1.000 (hum mil) vezes o valor nominal da Unidade Fiscal de Referência - UFIR, sem prejuízo do embargo ou interdição temporária da obra, atividade ou empreendimento.
- XIII. impermeabilização do solo natural em áreas identificadas como alimentadoras dos aquíferos, em desobediência as taxas de permeabilidade, além de áreas contribuintes nos



processos de drenagem, sobretudo sujeitas a enchentes e alagamentos: Pena - Advertência, no caso de reincidência, multa de 50 (cinquenta) a 1.000 (hum mil) vezes o valor nominal da Unidade Fiscal de Referência - UFIR, sem prejuízo do embargo ou interdição temporária da obra, atividade ou empreendimento.

- XIV. uso de agrotóxicos em desobediência aos termos desta Lei, bem como a publicidade e venda, comércio, transporte sem as precauções referidas por esta Lei: Pena - Advertência e, no caso de reincidência, multa de 50 (cinquenta) a 1.000 (hum mil) vezes o valor nominal da Unidade Fiscal de Referência - UFIR, sem prejuízo do embargo ou interdição temporária da obra, atividade ou empreendimento.
- XV. utilizar agrotóxicos ou promover qualquer uso incompatível nas áreas de proteção ambiental, como mineração, indústrias, terraplenagem e demais usos proibitivos. Pena - Advertência, no caso de reincidência, e multa de 50 (cinquenta) a 1.000 (hum mil) vezes o valor nominal da Unidade Fiscal de Referência - UFIR, sem prejuízo do embargo ou interdição temporária da obra, atividade ou empreendimento.
- XVI. promover queimadas em desacordo com as normas desta Lei. Pena - Advertência e no caso de reincidência multa de 50 (cinquenta) a 1.000 (hum mil) vezes o valor nominal da Unidade Fiscal de Referência - UFIR, sem prejuízo do embargo ou interdição temporária da obra, atividade ou empreendimento.
- XVII. instalação e acionamento de incineradores domiciliares em edificações de quaisquer tipo: Pena - multa de 1.001 (hum mil e um) a 2.000 (dois mil) vezes o valor nominal da Unidade Fiscal de Referência - UFIR, sem prejuízo da correção do fato no prazo estabelecido pela Prefeitura e, no caso de descumprimento, multa diária até a reparação do fato.
- XVIII. movimentação de terras para execução de aterro, desaterro, botafora e exploração mineral, quando implicarem sensível degradação do meio ambiente, sem necessária autorização da Prefeitura ou fazê-lo em desacordo com as suas exigências: Pena - multa 1.001 (hum mil e um) a 2.000 (dois mil) vezes o valor nominal da Unidade Fiscal de Referência - UFIR, sem prejuízo do embargo ou interdição temporária da obra, atividade ou empreendimento e, no caso de reincidência, a multa será duplicada, sem prejuízo da interdição definitiva.



- XIX. sonegação de dados e/ou informações ou prestação de informações falsas que acarretem conseqüências danosas ao meio ambiente e à vida: Pena - multa de 1.001 (hum mil e um) a 2.000 (dois mil) vezes o valor nominal da Unidade Fiscal de Referência - UFIR, sem prejuízo do embargo ou interdição temporária da obra, atividade ou empreendimento e, no caso de reincidência, a multa será duplicada, sem prejuízo da interdição definitiva.
- XX. lançamento de efluentes ou resíduos sólidos potencialmente poluidores nas coleções hídricas ou no solo nas situações proibidas por lei ou fazê-lo em desacordo com as exigências dos órgãos competentes, do Município, Estado ou União: Pena - multa de 1.000 (hum mil e um) a 2.000 (dois mil) vezes o valor nominal da Unidade Fiscal de Referência - UFIR, sem prejuízo do embargo ou interdição temporária da obra, atividade ou empreendimento e, no caso de reincidência, a multa será duplicada, sem prejuízo da interdição definitiva.
- XXI. ações que causem morte ou ponham em risco de extinção, espécies de animais e vegetais: Pena - multa de 1.001 (hum mil e um) a 2.000 (dois mil) vezes o valor nominal da Unidade Fiscal de Referência - UFIR, sem prejuízo do embargo ou interdição temporária da obra, atividade ou empreendimento.
- XXII. descumprimento das normas legais e regulamentares pertinentes às Unidades de Conservação: Pena - Advertência, e em caso de reincidência, multa de 1.001 (hum mil e um) a 2.000 (dois mil) vezes nominal da Unidade Fiscal de Referência - UFIR, sem prejuízo do embargo ou interdição temporária da obra, atividade ou empreendimento e, no caso de reincidência, a multa será duplicada, sem prejuízo da interdição definitiva.
- XXIII. construção em locais proibidos, provocando erosão ou corte de árvores sem devida licença, podas indevidas, e ainda atos de caça e pesca em locais proibidos: Pena - multa de 1.001 (hum mil e um) a 2.000 (dois mil) vezes o valor nominal da Unidade Fiscal de Referência - UFIR, sem prejuízo do embargo ou interdição temporária da obra, atividade ou empreendimento.
- XXIV. Construção ou desmatamento das margens dos rios, na faixa de preservação permanente, bem como nas encostas e demais áreas de preservação. Pena - multa de 2.001 (dois mil e um) a 3000 (três mil) vezes o valor nominal da Unidade Fiscal de Referência - UFIR, sem prejuízo do embargo ou interdição temporária da obra, atividade ou empreendimento.



- XXV. Utilização, aplicação, comercialização, manipulação e transporte de produtos químicos ou materiais de quaisquer espécie que ponham em risco a saúde ambiental e da comunidade, sem a competente licença, ou em desacordo com as exigências legais e regulamentares: Pena - multa de 2.001 (dois mil e um) a 3000 (três mil) vezes o valor nominal da Unidade Fiscal de Referência - UFIR, sem prejuízo do embargo ou interdição temporária da obra, atividade ou empreendimento.

## CAPÍTULO V

### DAS DISPOSIÇÕES FINAIS

**Art. 125** - Em caso de conflito de normas e diretrizes de âmbito federal, estadual e municipal a respeito da política ambiental e dos recursos naturais, prevalecerão sempre às disposições de natureza mais restritivas.

**Art. 126** - Os padrões de qualidade ambiental devem ser revistos e atualizados a cada cinco anos e devem ser adaptados à disponibilidade de informações e ao comportamento do meio ambiente.

**Art. 127** - São documentos integrantes desta Lei, como parte complementar de seus texto os seguintes anexos:

- I. **ANEXO I** - Glossário;
- II. **ANEXO II** - Mapa de Tianguá - Áreas de Proteção e preservação ambiental;
- III. **ANEXO III** - Tabela dos níveis de ruído permitidos constantes das NBR 10151 e 10152.

**Art. 128** - Esta Lei entrará em vigor na data de sua publicação, revogando-se as disposições em contrário.

Paço Municipal Prefeito João Nunes de Menezes, em Tianguá aos 31 de dezembro de 2004.

**Luiz Menezes de Lima**  
Prefeito Municipal



# **ANEXO I**

# **GLOSSÁRIO**



- I. **AMBIENTE** - o conjunto de condições, leis, influências e interações de ordem física, química e biológica, que permite, abriga e rege a vida em todas as suas formas;
- II. **AGENDA 21** - programa de atividades para o desenvolvimento sustentável seguindo a AGENDA 21 elaborada durante a Conferência das Nações Unidas para o Meio Ambiente e Desenvolvimento em 1992, da qual o Brasil é signatário;
- III. **ALTERAÇÕES OU TRANSFORMAÇÕES AMBIENTAIS URBANAS** - mudanças sofridas pelo meio ambiente urbano, incluindo seus aspectos culturais expressos nas edificações e espaços livres.
- IV. **ARBORETO URBANO** - coleção de árvores plantadas no Município, em áreas públicas e privadas, com fins de sombreamento, esfriamento, climatização, embelezamento ou produção de alimento.
- V. **ÁREAS DE PRESERVAÇÃO** - Florestas e coberturas florísticas, que por força do Código Florestal ou por definição de ato dos poderes executivo ou do legislativo, são consideradas áreas intocáveis, garantindo a proteção da paisagem, de encostas, das margens dos recursos hídricos e demais processos para o equilíbrio ecológico.
- VI. **ASSOREAMENTO** - Processos de acumulação de sedimentação sobre o substrato de um corpo d'água, causando obstrução ou dificultando seu fluxo. Pode ser natural ou provocado pelo homem.
- VII. **BIODIVERSIDADE OU DIVERSIDADE BIOLÓGICA** - Variação encontrada em um biocenose, medida pelo número de espécies e indivíduos.
- VIII. **BIOTA** - Conjunto de todas as espécies vegetais e animais ocorrentes em uma certa área ou região.
- IX. **BIÓTIPO** - Porção do ecossistema constituída pela totalidade das substâncias abióticas, orgânicas e inorgânicas do meio, tais como: a água e os componentes do solo e do ar, disponíveis para os organismos e os processos vitais em uma determinada área geográfica com recursos suficientes para assegurar a conservação da vida.
- X. **COMUNIDADE URBANA** - Conjunto dos componentes biológicos conviventes no espaço territorial, de uma cidade, a saber: população humana, fauna e flora urbana.
- XI. **CONSERVAÇÃO AMBIENTAL** - Manejo dos recursos ambientais, água, ar, solos, sub-solo, seres vivos, de modo a assegurar o seu usufruto hoje e



sempre, mantidos os ciclos da natureza e respeitados os ciclos de regeneração, em benefício da vida.

- XII. CONTROLE BIOLÓGICO** - Técnica de controle de populações ou espécies mediante a introdução em seu meio dos respectivos inimigos naturais.
- XIII. DEMANDA BIOQUÍMICA DE OXIGÊNIO - DBO** - Indicador que mede o consumo de oxigênio da água, demandado pelos processos bioquímicos que nela se verificam.
- XIV. DESENVOLVIMENTO SUSTENTADO** - O desenvolvimento social, econômico, cultural que satisfaz as demandas do presente sem degradar os ecossistemas ou os recursos naturais disponíveis a fim de não comprometer as necessidades das futuras gerações.
- XV. ECOLOGIA** - Ciência que estuda as condições de existência dos seres vivos e as interações, de qualquer natureza, existentes entre esses seres vivos com seu meio ambiente.
- XVI. ECOSSISTEMA** - Unidade natural, ecologicamente fundamental que congrega aspectos bióticos e abióticos interagindo entre si, produzindo um sistema estável, de troca de matéria e energia.
- XVII. EDUCAÇÃO AMBIENTAL** - Processo de formação e informação, orientado para o desenvolvimento da consciência crítica, visando a solução dos problemas ambientais, com abordagem interdisciplinar e atividades que envolvam a participação das comunidades na preservação do equilíbrio ecológico.
- XVIII. EFLUENTES/ESGOTOS SANITÁRIOS** - Elementos líquidos, pastosos, gasosos servidos e/ou desnaturados que, se não forem tratados, provocam ou agravam o processo de poluição ambiental.
- XIX. EMPREENDIMENTO DE GRANDE PORTE** - Empreendimentos que em geral provocam impacto, são pólos geradores de tráfego, produzem grande quantidade de resíduos e efluentes. Tais como: hotéis, shoppings, parques temáticos, indústrias de grande porte.
- XX. EROSÃO** - Degradação do solo, provocando destruição ou deterioração, consistindo na remoção ou transporte dos elementos constituintes do solo para as planícies, para os vales, para os leitos dos rios, açudes/lagoas em consequência da ação de agentes externos, principalmente o vento e a água.
- XXI. EQUILÍBRIO ECOLÓGICO** - Situação caracterizada pela manutenção do sistema de relações desejáveis entre os organismos e o meio ambiente, graças a ação de fatores e mecanismos que resistem a sua alteração.



licenciamento; afetem a paisagem e os monumentos naturais, inclusive o entorno destes monumentos.

- XXX. POLUIDOR** - A pessoa física ou jurídica de direito público ou privado, responsável direta ou indiretamente, por atividade causadora de degradação ambiental.
- XXXI. PRECAUÇÃO** - consiste em realizar todas as medidas necessárias para prevenir os danos ambientais e obrigará a realização de Estudos e planos de recuperação, medidas mitigadoras, Estudos de Impacto Ambiental - EIA e EIV e respectiva Audiência Pública para as obras potencialmente poluidoras; ou que de alguma forma danifique o meio ambiente.
- XXXII. POLUIDOR-PAGADOR** - independentemente da obrigação de reparar o dano, as pessoas físicas, jurídicas, públicas ou privadas que exercem atividades poluidoras ou predatórias do meio ambiente, mesmo nos limites das normas de emissão e qualidade, internalizarão os custos sociais decorrentes da poluição e da proteção do meio ambiente.
- XXXIII. QUALIDADE DO MEIO AMBIENTE** - Bem ou patrimônio, cuja preservação, recuperação ou revitalização se tornou num imperativo do Poder Público, para assegurar uma boa qualidade de vida que implica boas condições de trabalho, lazer, educação, saúde, segurança, enfim boas condições de bem estar do homem e de seu desenvolvimento.
- XXXIV. RECICLAGEM** - Prática ou técnica para reutilização de recursos, através de recuperação de detritos, reconcretação e reprocessamento para outro uso ou destinação.
- XXXV. RESÍDUOS URBANOS** - Restos ou sobras das atividades ou da produção humana, para os quais não haja uma utilização definitiva e imediata.
- XXXVI. RESPONSABILIDADE OBJETIVA** - consiste na obrigatoriedade de reparação do dano ambiental, independente de culpa, 14 da Lei Federal de Política Nacional do Meio Ambiente 6.938/81, sem embargo das demais responsabilidades criminais, administrativas e civis;
- XXXVII. SANEAMENTO AMBIENTAL** - Série de medidas destinadas a controlar, reduzir ou eliminar a contaminação do meio ambiente para garantir melhor qualidade de vida para os seres vivos e para o homem.
- XXXVIII. TRATAMENTO PRIMÁRIO DE ESGOTOS SANITÁRIOS** - Primeira fase de processo biológico, cujo efluente apresenta eficiência na remoção de DBO, podendo atingir até 70%.
- XXXIX. TRATAMENTO SECUNDÁRIO DE ESGOTOS SANITÁRIOS** - Segundo estágio de tratamento de efluentes líquidos, cuja eficiência em meio de remoção da DBO alcança valores superiores a 70%.



- XL. TRATAMENTO SIMPLIFICADO** - Termo empregado para indicar tratamento alternativo singelo não enquadrado nas denominações convencionais dos sistemas primários, secundários, mas que contribui efetivamente para a melhoria das condições ambientais, em especial em situações de emergência.
- XLI. UNIDADES DE CONSERVAÇÃO** - São áreas do território municipal, incluindo as águas jurisdicionais, com características ambientais relevantes, de domínio público ou privado, legalmente instituídas pelo Poder Público, com objetivos e limites definidos, sob regimes especiais de administração, às quais se aplicam garantias adequadas de proteção e manejo.

---

**Luiz Menezes de Lima**  
Prefeito Municipal



# **ANEXO II**

## **Mapa de Tianguá**

### **Áreas de Proteção e Preservação Ambiental**

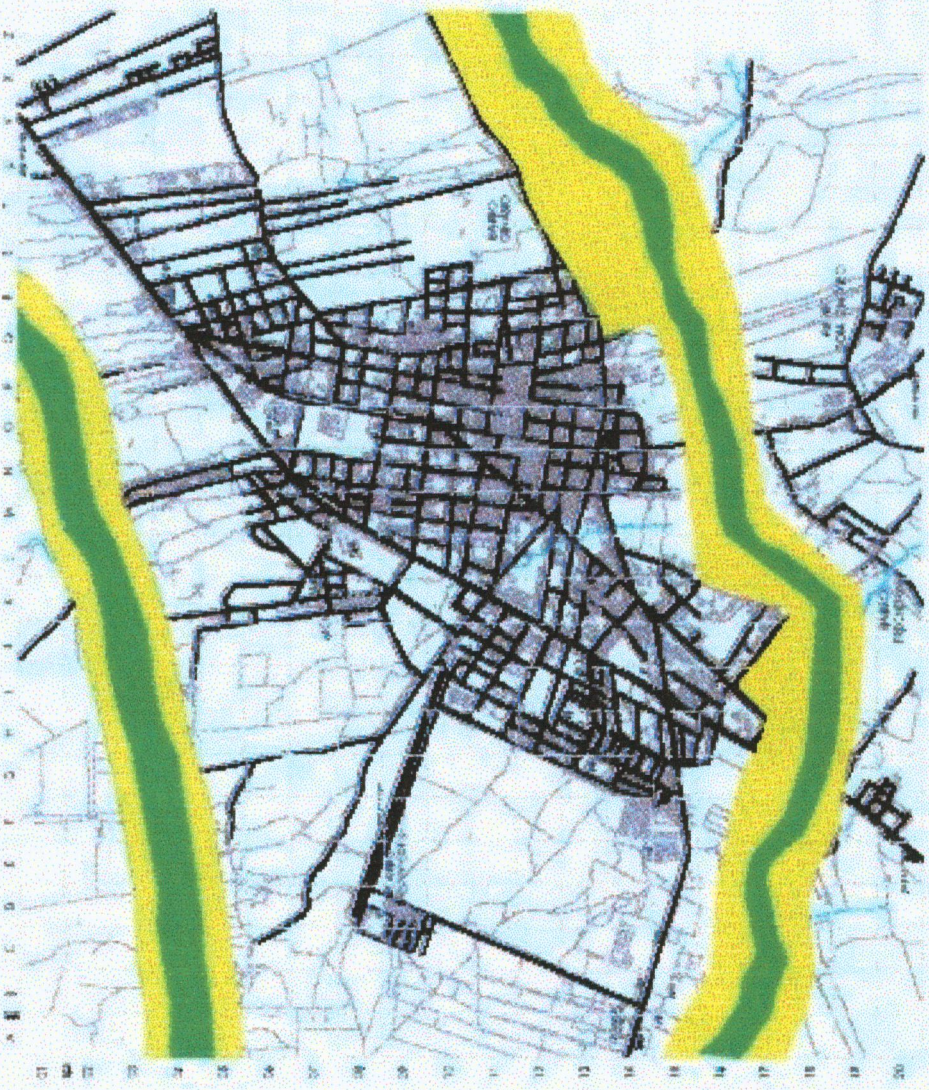

## ANEXO II LEI AMBIENTAL



ESCALA 1:25.000

### LEGENDA

- FAIXA DE PRESERVAÇÃO AMBIENTAL
- FAIXA DE PROTEÇÃO AMBIENTAL





# **ANEXO III**

**Tabela dos níveis de ruído permitidos  
constantes das NBR 10151 e 10152.**



**RESOLUÇÃO/CONAMA/N° 001** de 08 de março de 1990  
Publicada no D. O. U. de 02/04/90, Seção I, Pág. 6.408

O CONSELHÃO NACIONAL DO MEIO AMBIENTE - CONAMA, no uso das atribuições que lhe confere o Inciso I, do §2º, do Art. 8º do seu Regimento Interno, o Art. 10 da Lei 7.804 de 18 de julho de 1989, e

Considerando que os problemas dos níveis excessivos de ruído estão incluídos entre os sujeitos ao Controle da Poluição de Meio Ambiente;

Considerando que a deteriorização da qualidade de vida, causada pela poluição, está sendo continuamente agravada nos grandes centros urbanos;

Considerando que os critérios e padrões deverão ser abrangentes e de forma a permitir fácil aplicação em todo o Território Nacional, **RESOLVE:**

- I. A emissão de ruídos, em decorrência de quaisquer atividades industriais, comerciais, sociais ou recreativas, inclusive as de propaganda política, obedecerá no interesse da saúde, do sossego público, aos padrões, critérios e diretrizes estabelecidos esta Resolução.
- II. São prejudiciais à saúde e ao sossego público, para os fins do item anterior aos ruídos com níveis superiores aos considerados aceitáveis pela norma NBR 10.152 - Avaliação do Ruído em Áreas Habitadas visando o conforto da comunidade, da Associação Brasileira de Normas Técnicas - ABNT.
- III. Na execução dos projetos de construção ou de reformas de edifícios para atividades heterogêneas, o nível de som produzido por uma delas não poderá ultrapassar os níveis estabelecidos pela NBR 10.152 - Avaliação do Ruído em Áreas Habitadas visando o conforto da comunidade, da Associação Brasileira de Normas Técnicas - ABNT.
- IV. A emissão de ruídos produzidos por veículos automotores e os produzidos no interior dos ambientes de trabalho, obedecerão às normas expedidas, respectivamente, pelo Conselho Nacional de Trânsito - CONTRAN, e pelo órgão competente do Ministério do Trabalho.
- V. As entidades e órgãos públicos (federais, estaduais e municipais) competentes, no uso do respectivo poder de política, disporão de acordo com o estabelecido nesta Resolução, sobre a emissão ou proibição da emissão de ruídos produzidos por quaisquer meios ou de qualquer espécie, considerando sempre os locais, horários e a natureza das atividades



emissoras, com vistas a compatibilizar o exercício das atividades com a preservação da saúde e do sossego público.

- VI. Para os efeitos desta Resolução, as medições deverão ser efetuadas de acordo com a NBR 10.152 - Avaliação do Ruído em Áreas Habitadas visando o conforto da comunidade, da Associação Brasileira de Normas Técnicas - ABNT.
- VII. Todas as normas reguladoras da poluição sonora, emitidas a partir da presente data deverão ser compatibilizadas com a presente Resolução.
- VIII. Esta Resolução entra em vigor na data de sua publicação.

José Carlos Carvalho

Fernando César de Moreira Mesquita

**Luiz Menezes de Lima**  
**Prefeito Municipal**



**A - 1** - O método de avaliação recomendado, baseado nas medições do nível sonoro dB (A) é dado no corpo desta Norma. Todavia, a análise de frequência de um ruído sempre será importante para objetivos de avaliação e adoção de medidas de correção ou redução do nível sonoro. Assim, sendo incluí-se na Figura várias curvas de avaliação de ruído (NC), através das quais um aspecto sonoro pode ser comparado, permitindo uma identificação das bandas de frequência mais significativas de que necessitam correção.

**A - 1.1** - As curvas NC são dadas na Figura e os níveis de pressão sonora correspondentes estão na Tabela 2.

**A - 1.2** - A análise das bandas de oitava do ruído na gama de 63 a 8.000 Hz deve ser determinado com filtros que obedeçam à IEC 225.

**A - 1.3** - Na utilização das curvas NC, admiti-se uma tolerância de 1 dB, com relação aos valores (Tabela 2).

**Luiz Menezes de Lima**  
Prefeito Municipal



## NÍVEIS DE RUÍDO PARA CONFORTO ACÚSTICO

Associação Brasileira de normas Técnicas - ABNT

00.999 - NBR - 10152 - DEZ/1987

### SISTEMA NACIONAL DE METROLOGIA NORMALIZAÇÃO E QUALIDADE INDUSTRIAL

#### OBJETIVO

Esta norma fixa os níveis de ruído compatíveis com o conforto acústico em ambientes diversos.

- a) As questões relativas a riscos de dano à saúde em decorrência do ruído serão estudadas em normas específicas;
- b) A aplicação desta norma não exclui as recomendações básicas referentes às demais condições de conforto.

#### NORMAS COMPLEMENTARES

Na aplicação desta Norma é necessário consultar.

NBR 10151 - Avaliação de ruído em áreas habitadas, visando o conforto da comunidade - Procedimento

IEC 225 - Octave, half-octave and third-octave band filters intended for the analysis of sound and vibration

IEC 651 - Sound level meters

#### DEFINIÇÕES

Para os efeitos desta norma são adotadas as definições de 3.1 a 3.4



**TABELA 1 - VALORES Db (A) e NC**

<b>LOCAIS</b>	<b>Db (A)</b>	<b>NC</b>
<b>Hospitais</b>		
Apartamentos, Enfermarias, Berçários, Centros cirúrgicos	15 - 45	30 - 45
Laboratórios, Áreas para uso do público	40 - 50	35 - 45
Serviços	45 - 55	40 - 50
<b>Escolas</b>		
Bibliotecas, Salas de música, Salas de desenho	35 - 45	30 - 40
Salas de aula, Laboratórios	40 - 50	35 - 45
Circulação	45 - 55	40 - 50
<b>Hotéis</b>		
Apartamentos	35 - 45	30 - 40
Restaurantes, Salas de estar	40 - 50	35 - 45
Portaria, Recepção, Circulação	45 - 55	40 - 50
<b>Residências</b>		
Dormitórios	35 - 45	30 - 40
Salas de estar	40 - 50	35 - 45
<b>Auditório</b>		
Salas de concertos, Teatros	35 - 45	30 - 40
Salas de conferências, Cinema, Salas de uso múltiplo	40 - 50	35 - 45
	45 - 55	40 - 50
<b>Restaurantes</b>	40 - 50	35 - 45
<b>Escritórios</b>		
Salas de reunião		
Salas de gerência, Salas de projeto e de administração		
Salas de computadores		
Salas de mecanografia		
<b>Igrejas e Templos (cultos meditativos)</b>		
<b>Locais para esporte</b>		
Pavilhões fechados para espetáculos e atividades esportivas		

- a) o valor inferior da faixa representa o nível sonoro para conforto enquanto que o valor superior significa o nível sonoro aceitável para a finalidade;
- b) níveis superiores aos estabelecidos nesta Tabela são considerados de desconforto, sem necessariamente implicar em risco de dano à saúde (Ver nota a do Capítulo 1)



**TABELA 2 - NÍVEIS DE PRESSÃO SONORA CORRESPONDENTES ÀS CURVAS DE AVALIAÇÃO (NC)**

<b>CURVA</b>	<b>63 Hz dB</b>	<b>125 Hz dB</b>	<b>250 Hz dB</b>	<b>500 Hz dB</b>	<b>1 KHz dB</b>	<b>2 KHz dB</b>	<b>4 KHz dB</b>	<b>8 KHz dB</b>
15	47	36	29	22	17	14	12	11
20	50	41	33	29	22	19	17	16
25	54	44	67	31	27	24	22	21
30	57	48	41	36	31	29	28	27
35	60	52	45	40	36	34	33	32
40	64	57	50	42	41	39	38	37
45	67	60	54	49	46	44	43	42
50	71	64	58	54	51	49	48	47
55	74	67	62	58	56	54	53	52
60	77	71	67	63	61	59	58	57
65	80	75	71	68	66	64	63	62
70	83	79	75	72	71	70	69	68

Luiz Menezes de Lima  
Prefeito Municipal



MUNICÍPIO DE TIANGUÁ

**Câmara Municipal de Tianguá**

Rua Dep. Manoel Francisco, 650 - Centro - Fone:(088) 671-1735

Cep. 62.320-000 -- Tianguá - Ce

**AUTÓGRAFO DE LEI Nº 399/2004 DE 30 DE DEZEMBRO 2004.**

"Dispõe sobre a Política Ambiental do Município de Tianguá e dá outras providências."

**O PRESIDENTE DA CÂMARA MUNICIPAL DE TIANGUÁ – Estado do Ceará**

Faço saber que a Câmara Municipal de Tianguá, aprovou e eu promulgo a seguinte Lei:

**TÍTULO I**

**CAPÍTULO I**

**DA POLÍTICA DO MEIO AMBIENTE**

**Art. 1º** - A política ambiental para o Município de Tianguá, tem por pressuposto o meio ambiente ecologicamente equilibrado e uma qualidade de vida saudável como direitos inalienáveis do cidadão, impondo-se ao Poder Público e à comunidade o dever de defender e preservar o meio ambiente para o benefício das presentes e futuras gerações.

**Art. 2º** - A política do meio ambiente de Tianguá será executada com base nos seguintes princípios:

- I. participação;
- II. cidadania;
- III. desenvolvimento sustentável;
- IV. conservação dos ecossistemas e da biodiversidade;
- V. responsabilidade objetiva;
- VI. precaução;



MUNICÍPIO DE TIANGUÁ

## *Câmara Municipal de Tianguá*

Rua Dep. Manoel Francisco, 650 - Centro - Fone:(088) 671-1735

Cep. 62.320-000 -- Tianguá - Ce

- VII. elaboração de Agenda 21, como programa de atividades para o desenvolvimento sustentável;
- VIII. poluidor-pagador;

### CAPÍTULO II

#### DA COMPETÊNCIA MUNICIPAL E DOS INSTRUMENTOS DE AÇÃO

**Art. 3º** - Ao município de Tianguá, no exercício de sua competência constitucional e nos termos da Lei Orgânica, caberá a criação de meios, instrumentos e mecanismos que assegurem eficácia na implementação e controle das políticas, programas e projetos, relativos ao meio ambiente, e em especial:

- I. instituir normas, padrões e critérios de qualidade ambiental;
- II. assegurar a aplicação de padrões de qualidade ambiental, observadas as legislações federal e estadual, suplementando-as de acordo com a especificidade local;
- III. elaborar cadastro e inventário dos resíduos industriais gerados no município, com informações sobre a geração, características, quantidades e destino final;
- IV. fiscalizar o cumprimento das normas legais e regulamentares relativas ao meio ambiente e equilíbrio ecológico;
- V. respeitar, monitorar e considerar as Unidades de Conservação como referência inicial para elaboração e implantação de planos, projetos, programas e qualquer atividade que cause potenciais impactos ambientais;
- VI. instituir e regularmente as Unidades de Conservação, e seus respectivos comitês de gestão;
- VII. implantar a gestão de incentivos como instrumento de contenção, controle, gestão e prevenção de exaustão dos recursos naturais;
- VIII. promover a conscientização pública para as questões ambientais, com participação da comunidade, resgate e valorização da cultura, da fauna e flora locais;



MUNICÍPIO DE TIANGUÁ

*Câmara Municipal de Tianguá*

Rua Dep. Manoel Francisco, 650 - Centro - Fone:(088) 671-1735

Cep. 62.320-000 -- Tianguá - Ce

- IX. estabelecer normas e critérios para o licenciamento de atividades ou obras efetivas ou potencialmente poluidoras;
- X. aplicar e exigir as medidas compensatórias ambientais;
- XI. assegurar o saneamento ambiental em Tianguá, de forma ampla, abrangendo os aspectos de abastecimento de água, esgotamento sanitário, coleta, tratamento e disposição final dos resíduos sólidos, drenagem, educação sanitária, incineração dos resíduos hospitalares, entre outros;
- XII. estabelecer o poder de polícia na forma prevista em lei;
- XIII. assegurar de forma permanente a educação ambiental como instrumento de conscientização, formação da cidadania em todos os níveis e faixas etárias;
- XIV. manter cadastro e articulação com os órgãos ambientais de nível estadual e federal para acompanhamento e monitoramento dos impactos ambientais no Município;
- XV. manter atualizados os Cadastros Ambientais de Tianguá:
  - a) cadastro das Unidades de Conservação Ambiental;
  - b) cadastros dos parques, praças, espaços institucionais e verdes dos loteamentos;
  - c) cadastro dos resíduos perigosos, agrotóxicos e suas fontes de poluição;
  - d) cadastro das indústrias instaladas no município.
- XVI. organizar e manter atualizado o Sistema de Informações Ambientais de Tianguá;
- XVII. efetuar a fiscalização, o monitoramento e o controle da exploração dos recursos naturais,
- XVIII. estimular e incentivar ações, atividades e promover mecanismos de financiamento da gestão ambiental em Tianguá;



MUNICÍPIO DE TIANGUÁ

## *Câmara Municipal de Tianguá*

Rua Dep. Manoel Francisco, 650 - Centro - Fone:(088) 671-1735

Cep. 62.320-000 -- Tianguá - Ce

- XIX. definir espaços territoriais e seus componentes a serem especialmente protegidos, sendo sua alteração ou supressão permitidas somente através de lei, vedada qualquer utilização que comprometa a integridade dos atributos que justifiquem sua proteção;
- XX. fiscalizar a produção, a comercialização e o emprego de técnicas, e substâncias que comportem risco para a vida, a qualidade de vida e o meio ambiente, impondo multas para as infrações;
- XXI. defender inequivocamente o ambiente natural (inclusive os mananciais hídricos, com a preservação e repovoamento da flora e da fauna e combate dos agentes poluidores), bem como do patrimônio cultural;
- XXII. realizar audiências públicas conforme Resolução 09/87 do CONAMA e art. 71 da LOM, para licenciamento de todas as atividades e obras que envolvam impacto ambiental, atos que envolvam conservação ou modificação do patrimônio arquitetônico, histórico, artístico ou cultural;
- XXIII. manter, monitorar e fiscalizar os cinturões verdes no entorno das zonas industriais, como forma de mitigar os efeitos da poluição;
- XXIV. exigir caução e Plano de Recuperação Ambiental para as atividades poluidoras que necessitam de recuperação ambiental, principalmente minerações, terraplenagens, entre outras.

§1º - As audiências públicas, de que trata o inciso XV, poderão ser promovidas pelo órgão municipal competente, sempre que julgar necessário, ou por requerimento fundamentado:

- a) pelo Poder Público Estadual ou municipal;
- b) pelo Conselho de Meio Ambiente;
- c) pelo Ministério Público;
- d) por ONG, entidade civil sem fins lucrativos, que tenha por finalidade a defesa do meio ambiente;
- e) por 50 ou mais cidadãos que tenham interesse ou que possam ser afetados pela obras ou atividade.

§2º - Será providenciado uma cópia do EIA/RIMA para ser consultado durante a realização da Audiência Pública.

### SEÇÃO I

### DOS INSTRUMENTOS DE AÇÃO



MUNICÍPIO DE TIANGUÁ

## *Câmara Municipal de Tianguá*

Rua Dep. Manoel Francisco, 650 - Centro - Fone:(088) 671-1735

Cep. 62.320-000 -- Tianguá - Ce

**Art. 4°** - Para a Execução da Política do Meio Ambiente, o Município contará com os instrumentos de ação representados do Poder Executivo, e de participação comunitária, a seguir indicados:

- I. (CMDU);
- II. Outros órgãos que vierem a ser criados por iniciativa do Poder Executivo na forma da lei;
- III. Agenda 21 no município, elaborada em processo participativo;
- IV. Fundo Único do Meio Ambiente, destinado à implantação de projetos de melhoria da qualidade ambiental do Município, vedado o uso de seus recursos para qualquer outro fim;
- V. O controle ambiental, através do licenciamento, planejamento, zoneamento, padrões de qualidade, educação ambiental e auditoriais;

**Art. 5°** - O CMDU, órgão de deliberação coletiva, com participação paritária entre representantes do Poder Municipal e da Sociedade Civil, terá por objetivos definir as diretrizes da política municipal do meio ambiente.

**Art. 6°** - Fica criado o Fundo Único do Meio Ambiente do Município - FMA - destinado à implantação de projetos de melhoria da qualidade ambiental do Município, vedado o uso de seus recursos para qualquer outro fim.

**§1°** - Os recursos financeiros destinados ao FMA serão gerenciados pelo órgão municipal competente, sob supervisão direta do seu titular;

**§2°** - Os recursos financeiros destinados ao FMA serão aplicados prioritariamente em atividades de desenvolvimento científico, recuperação ambiental, apoio editorial e educação ambiental;

**§3°** - Semestralmente serão publicados no Diário Oficial o quadro demonstrativo das origens e aplicações dos recursos do FMA.

**Art. 7°** - Os atos previstos neste Código praticados pelo órgão municipal competente no exercício do poder de polícia, bem como as autorizações expedidas, implicarão no pagamento de taxas, que reverterão ao FMA.

**Art. 8°** - Constituem recursos do Fundo Único do Meio Ambiente:



MUNICÍPIO DE TIANGUÁ

## *Câmara Municipal de Tianguá*

Rua Dep. Manoel Francisco, 650 - Centro - Fone:(088) 671-1735

Cep. 62.320-000 -- Tianguá - Ce

- I. os provenientes de dotação constantes do Orçamento do Município destinados ao Meio Ambiente;
- II. os resultantes de convênios, contratos acordos celebrados entre o Município e instituições públicas e privadas, cuja execução seja de competência do órgão municipal competente, no âmbito ambiental;
- III. os recursos provenientes de taxas, multas e indenizações relativas a danos causados ao meio ambiente;
- IV. os recursos resultantes de doações que venha a receber de pessoas físicas e jurídicas ou de organismos públicos e privados, nacionais, estrangeiros e internacionais;
- V. rendimentos de qualquer natureza que venha a auferir como remuneração decorrente de aplicação do seu patrimônio;
- VI. transferências da União, do Estado ou de outras entidades públicas;
- VII. outros recursos que, por sua natureza, possam ter destinados ao Fundo Único do Meio Ambiente.

### TÍTULO II

#### DO ECOSSISTEMA E DA PAISAGEM URBANA

#### CAPÍTULO I

#### DO MEIO AMBIENTE E DA QUALIDADE AMBIENTAL

**Art. 9º** - Para efeito deste Código, o meio ambiente físico urbano compreende os substratos água, ar, solo e subsolo, cuja preservação é essencial à sobrevivência e à manutenção da qualidade de vida da comunidade.



MUNICÍPIO DE TIANGUÁ

## *Câmara Municipal de Tianguá*

Rua Dep. Manoel Francisco, 650 - Centro - Fone:(088) 671-1735

Cep. 62.320-000 -- Tianguá - Ce

**Parágrafo Único** - Cabe ao Poder Público a responsabilidade de adotar medidas que visem à preservação ou a manutenção das condições de qualidade ambiental sadia em benefício da comunidade.

**Art. 10** - As alterações do meio ambiente que acarretem impactos ambientais serão prevenidas ou reprimidas pelo Poder Público, através de medidas que visem à preservação ou manutenção das condições de qualidade ambiental.

**Parágrafo Único** - O órgão municipal competente e o CMDU poderão exigir estudos das alternativas minimizadoras do impacto ambiental, inclusive incômodo à vizinhança, quando não for cabível EIA e/ou o RIMA, especialmente na instalação de atividades potencialmente geradoras de impactos na vizinhança, definidos na Lei de Uso e Ocupação do Solo como Projetos Especiais:

- I. por ruídos ou sons;
- II. por riscos de segurança;
- III. por poluição atmosférica;

**Art. 11** - Fica proibido o lançamento ou liberação de poluentes nas águas, no ar ou no solo.

**Art. 12** - É proibido o corte ou retirada da vegetação natural existente nas florestas remanescentes em Tianguá.

**Art. 13** - Fica expressamente proibido fumar em ambiente de acesso e permanência pública, tais como instituições de saúde, teatros, cinemas, veículos de transporte públicos, escolas, centros de estudo, bibliotecas, qualquer outro ambiente que use sistema de refrigeração bem como nos locais onde haja a permanente concentração de pessoas e que se julgue necessária tal proibição.

**Parágrafo Único** - A não observância ao *caput* deste artigo somente será admissível se forem reservados nos ambientes citados áreas especiais para fumantes, estando esta tolerância submetida ao controle e fiscalização do órgão municipal competente.

### SEÇÃO I

#### DO SOLO, DO SUBSOLO E AGROTÓXICOS



MUNICÍPIO DE TIANGUÁ

*Câmara Municipal de Tianguá*

Rua Dep. Manoel Francisco, 650 - Centro - Fone:(088) 671-1735

Cep. 62.320-000 -- Tianguá - Ce



MUNICÍPIO DE TIANGUÁ

## *Câmara Municipal de Tianguá*

Rua Dep. Manoel Francisco, 650 - Centro - Fone:(088) 671-1735

Cep. 62.320-000 -- Tianguá - Ce

**Art. 14** - O solo e o subsolo devem ser preservados em suas características próprias, as alterações de suas características em geral, a poluição e a impermeabilização, devem ser objeto de controle partilhado pelo Poder Público e pela sociedade.

**§1º** - O solo natural no interior dos lotes deverá obedecer ao índice de solo natural (Taxa de permeabilidade) estabelecido para cada zona definida na Lei de Uso e Ocupação do Solo.

**§2º** - Sendo obedecidas as áreas mínimas de permeabilidade para os terrenos menores de 2.500m<sup>2</sup> (dois mil e quinhentos metros quadrados), um mínimo de 30% de área livre de pavimentação ou construção e terrenos maiores de 2.500m<sup>2</sup> (dois mil e quinhentos metros quadrados) área mínima de 40% (quarenta por cento) sem qualquer pavimentação ou construção, favorecendo a permeabilidade e recarga hídrica.

**Art. 15** - O aproveitamento do solo deverá ser feito de forma a manter sua integridade física e sua capacidade produtora, aplicando-se técnicas de proteção e recuperação para evitar sua perda ou degradação.

**Parágrafo Único** - Aquele que explorar recursos minerais fica obrigado a recuperar o meio ambiente degradado, de acordo com solução técnica exigida pelo órgão competente.

**Art. 16** - O Poder Público concederá incentivos aos produtores rurais que utilizarem de forma adequada o solo e a água e contribuirão para a sua conservação, principalmente no combate ao uso de agrotóxicos e técnicas de queimadas, por meio de mecanismos a serem definidos em regulamentação.

**Art. 17** - A disposição de qualquer substância sólida, líquida ou gasosa no solo só é permitida mediante comprovação de sua degradabilidade e da capacidade do solo de autodepurar-se, considerando:

- I. a capacidade de percolação do solo;
- II. a garantia de não contaminação ou de contaminação delimitada e controlada dos aquíferos subterrâneos;
- III. a limitação e o controle da área afetada;
- IV. a reversibilidade dos efeitos negativos.



MUNICÍPIO DE TIANGUÁ

## *Câmara Municipal de Tianguá*

Rua Dep. Manoel Francisco, 650 - Centro - Fone:(088) 671-1735

Cep. 62.320-000 -- Tianguá - Ce

**Parágrafo Único** - Não é permitida a disposição direta no solo de:

- I. substâncias ou resíduos radioativos;
- II. substâncias ou resíduos perigosos;
- III. substâncias ou resíduos que contenham metais pesados.

**Art. 18** - A venda de agrotóxicos aos usuários será feita mediante receituário próprio, prescrito por profissionais legalmente habilitados.

**Art. 19** - O armazenamento de agrotóxicos não poderá ser feito em residências ou juntamente com alimentos, seja para animais ou humanos, sendo necessário local especial para este fim.

**Art. 20** - É proibido o fracionamento ou a reembalagem de agrotóxicos para fins de comercialização, salvo quando realizados nos estabelecimentos produtores dos mesmos.

**Art. 21** - Os comerciantes, prestadores de serviço na aplicação de agrotóxicos, exportadores ou importadores e produtores de agrotóxicos no município deverão ser registrados e atendidas as diretrizes federais e estaduais para a proteção da saúde, meio ambiente e agricultura.

## SEÇÃO II

### DA MOVIMENTAÇÃO DE TERRAS

**Art. 22** - Dependerá de prévia autorização do órgão municipal competente ou do Conselho Municipal de Meio Ambiente - CONDEMA, a movimentação de terras qualquer título, quando implicar sensível degradação ambiental, incluindo modificação indesejável da cobertura vegetal, erosão, assoreamento ou contaminação de coleções hídricas, poluição atmosféricas ou descaracterização significativa da paisagem.

**Art. 23** - Para quaisquer movimentos de terras deverão ser previstos mecanismos de manutenção da estabilidade de taludes, rampas e platôs, de modo a impedir a erosão e suas conseqüências.

**§1º** - Antes do início de qualquer movimentação de terras o solo natural (primeira camada que possui todos os nutrientes) deverá ser



MUNICÍPIO DE TIANGUÁ

## *Câmara Municipal de Tianguá*

Rua Dep. Manoel Francisco, 650 - Centro - Fone:(088) 671-1735

Cep. 62.320-000 -- Tianguá - Ce

cuidadosamente retirado e reservado para posterior reposição e recuperação da área.

§2º - O aterro ou desterro deverá ser seguido de reposição do solo, bem como do replantio da cobertura vegetal e recuperação da paisagem, para assegurar a contenção do carreamento pluvial dos sólidos.

§3º - O Plano de Recuperação Ambiental deverá sempre levar em consideração a paisagem, recuperando a estética e o equilíbrio, evitando a erosão e a degradação.

### SEÇÃO III

#### INFORMAÇÃO E PARTICIPAÇÃO

**Art. 24** - O direito à informação, acesso a dados sobre o estado meio ambiente, utilização de substâncias e processos que possam acarretar riscos à saúde e segurança humanas, à biodiversidade e ao equilíbrio ecológico é um direito de todos, pessoas físicas ou jurídicas, públicas e privadas.

**Art. 25** - É a todos assegurada, independente do pagamento de taxas, a obtenção de informações existentes no Município, para a defesa de direitos e esclarecimentos de situação de interesse individual, difuso ou coletivo.

**Art. 26** - Os órgãos, instituições e entidades públicas e privadas, bem como pessoas físicas e jurídicas ficam obrigados a remeter sistematicamente ao órgão municipal competente, nos termos em que forem solicitados, os dados e informações necessárias às ações de monitoramento e vigilância ambiental.

**Art. 27** - A informação deve ser produzida, coligida, organizada e atualizada por quem utilizar os recursos ambientais.

**Art. 28** - O fornecedor da informação, funcionário público ou de empresa privada, responde civil -, administrativa- e criminalmente pela exatidão e inteireza dos dados fornecidos, bem como pela sua adequada publicação, quando necessário, nos meios de comunicação.

**Art. 29** - O pedido de licenciamento ambiental, sua renovação e deferimento ou negação serão publicados nos jornais oficiais e jornais de grande circulação na região, em todos os casos, à expensas do empreendedor ou requerente.



MUNICÍPIO DE TIANGUÁ

***Câmara Municipal de Tianguá***

Rua Dep. Manoel Francisco, 650 - Centro - Fone:(088) 671-1735

Cep. 62.320-000 -- Tianguá - Ce

**Art. 30** - A realização de audiências públicas também serão precedidas de publicação nos jornais conforme, artigo anterior, no mínimo duas vezes no espaço de trinta dias de antecedência.

**Art. 31** - Qualquer organização não governamental, regularmente inscrita em cartório de Registro Público, que inclua entre suas finalidades ou objetivos a proteção do meio ambiente, independente de aprovação de seus estatutos pelos órgãos públicos, poderá solicitar sua participação nos conselhos de meio ambiente, na forma da lei.

**SEÇÃO IV**

**DAS UNIDADES DE CONSERVAÇÃO**

**Art. 32** - De acordo com o SNUC - Sistema Nacional de Unidades de Conservação as unidades de conservação são divididas em dois grupos, com características específicas:

- I. Grupo de Proteção Integral;
- II. Grupo de Uso Sustentável.

**§1º** - O objetivo das unidades integrantes do Grupo de Proteção Integral é a manutenção de ecossistemas naturais livres de alterações causadas por interferência humana, admitindo apenas o uso indireto dos seus recursos naturais, com exceção dos casos previstos nesta Lei.

**§2º** - O objetivo das unidades integrantes do Grupo de Uso Sustentável é promover e assegurar o uso sustentável dos seus recursos naturais.

**§3º** - Para os efeitos desta Lei, entende-se por:

- I. uso indireto: aquele que não envolve consumo, coleta, dano ou destruição dos recursos naturais;
- II. uso indireto: aquele que envolve coleta e uso, comercial ou não, dos recursos naturais;
- III. uso sustentável: forma socialmente justa e economicamente viável de exploração do ambiente que



MUNICÍPIO DE TIANGUÁ

## *Câmara Municipal de Tianguá*

Rua Dep. Manoel Francisco, 650 - Centro - Fone:(088) 671-1735

Cep. 62.320-000 -- Tianguá - Ce

garanta a perenidade dos recursos naturais renováveis e dos processos ecológicos, mantendo a diversidade biológica e os demais atributos ecológicos.

**Art. 33** - Constituem o Grupo de Proteção Integral as seguintes categorias de unidade de conservação:

- I. Estação Ecológica;
- II. Parque;
- III. Monumento Natural;
- IV. Refúgio da Vida Silvestre.

**Art. 34** - Para efeito desta Lei entende-se por:

- I. Plano de Manejo: documento técnico mediante o qual, com fundamento nos objetivos gerais de uma unidade de conservação, são estabelecidos o seu zoneamento e as normas que devem presidir o uso da área e o manejo dos recursos naturais;
- II. Zona de amortecimento: área no entorno de uma unidade de conservação, onde as atividades humanas estejam sujeitas a normas e restrições específicas, com o propósito de minimizar os impactos negativos sobre a unidade de conservação;
- III. Corredores Ecológicos: porções dos ecossistemas naturais e semi-naturais ligando unidades de conservação, que possibilitam entre elas o fluxo de genes e o movimento da biota, facilitando a dispersão de espécies e a recolonização de áreas degradadas, bem como a manutenção de populações que demandam para a sua sobrevivência áreas com extensão maior do que a das unidades de conservação.

**Parágrafo Único** - Até que seja elaborado plano de manejo, todas as atividades e obras desenvolvidas em unidades de conservação devem limitar-se às destinadas a garanti a integridade dos recursos que a unidade objetiva proteger, assegurando-se às populações tradicionais porventura residentes na



MUNICÍPIO DE TIANGUÁ

## *Câmara Municipal de Tianguá*

Rua Dep. Manoel Francisco, 650 - Centro - Fone:(088) 671-1735

Cep. 62.320-000 -- Tianguá - Ce

área as condições e os meios necessários para o atendimento de suas necessidades materiais, sociais e culturais.

**Art. 35** - As Áreas de Proteção Ambiental dos Recursos Hídricos, dos rios São Gonçalo e Palmeira Comprida, são áreas de uso especial para a Proteção Ambiental e preservação, definidas na Lei de Parcelamento, Uso e Ocupação do Solo de Tianguá (conforme Mapa Anexo), deverão:

- I. Manter uma faixa "non aedificandi" de 50m (cinquenta metros) no mínimo do limite da maior cheia, para de preservação permanente como faixa de primeira categoria;
- II. Após a área "non aedificandi" ter uma faixa de 100m (cem metros) de proteção ambiental (faixa de segunda categoria), com lotes mínimos de 5.000m<sup>2</sup>, conforme Lei de Parcelamento, Uso e Ocupação do Solo, sendo proibido utilizar muros com altura superior a 1,20m (um metro e vinte centímetros) e evitado o adensamento de equipamentos e descaracterização da área;
- III. Delimitando esta área de proteção, deverá ser criada uma via paisagística ou de pedestre que limitará a área;
- IV. É estritamente proibido despejar esgotos, ou qualquer outra forma de lixo, ficando o infrator sujeito as multas de maior valor estipuladas pela legislação ambiental vigente.

**Art. 36** - São definidas como áreas de preservação permanente, classificadas como estações ecológicas, para Proteção Integral e de uso indireto, as áreas, as florestas e demais forma de vegetação natural, em conformidade com o Código Florestal, situadas:

- I. ao longo dos rios ou de outro qualquer curso d'água, assim como suas nascentes, numa faixa mínima de 50 metros;
- II. ao redor dos lagos e lagoas ou reservatórios de água, naturais ou artificiais, numa faixa de 100m (cem metros) distantes dos perímetros molhados, em torno das margens destes;
- III. no topo dos morros, montes, montanhas e serras, assim como nas suas encostas ou partes destas com declividade superior a 45% (quarenta e cinco por cento);



MUNICÍPIO DE TIANGUÁ

***Câmara Municipal de Tianguá***

Rua Dep. Manoel Francisco, 650 - Centro - Fone:(088) 671-1735

Cep. 62.320-000 -- Tianguá - Ce

- IV. ao redor das nascentes e olho d'água, num raio mínimo de 100m (cem metros);
- V. nas bordas dos tabuleiros ou chapadas, em faixa com largura mínima de 100m (cem metros);
- VI. aquelas assim declaradas por lei ou ato do Poder Público Federal, Estadual ou Municipal, ou ainda, de seus órgãos ambientais especializados.

§1º - O município procederá, no prazo de até 360 dias, ao levantamento territorial e ambiental das áreas de preservação permanente relacionados neste artigo, indicando com sinais visíveis os seus limites.

§2º - Só será permitida a construção em áreas com declividade menores do que 45% (quarenta e cinco por cento) e no terço inferior do declive.

**Art. 37** - As áreas de preservação permanente são destinadas a:

- I. pesquisas e educação ambiental;
- II. proteção ao meio ambiente;
- III. preservação da diversidade e integridade da fauna e flora e dos processos ecológicos;
- IV. contemplação e lazer ecológico.

**Parágrafo Único** - Ficam proibidas quaisquer outras atividades nas áreas de preservação permanente, e em especial:

- I. circulação de veículos motores;
- II. circulação de jet skis, nas lagoas e rios;
- III. campismo;
- IV. extração de areais ou mineração;
- V. urbanização ou edificações;
- VI. culturas agrícolas;
- VII. pecuária;
- VIII. queimadas e desmatamentos;
- IX. aterros, movimentação de terras e assoreamentos;



MUNICÍPIO DE TIANGUÁ

## *Câmara Municipal de Tianguá*

Rua Dep. Manoel Francisco, 650 - Centro - Fone:(088) 671-1735

Cep. 62.320-000 -- Tianguá - Ce

- X. corte, derrubada ou agressão química da cobertura vegetal;
- XI. a apreensão de espécies da fauna;
- XII. a utilização de fogo, em fogueiras, balões ou tochas capazes de causar incêndio;
- XIII. parcelamento;
- XIV. uso de agrotóxicos ou biocidas.

**Art. 38** - As áreas de preservação permanente são bens de usos comum do povo por sua própria natureza, sendo vedado ao município desafetá-las.

**Art. 39** - A degradação de áreas de preservação permanente obrigará o degradador a recuperação da área atingida, sendo o Município competente por acionar judicialmente o responsável para o cumprimento da obrigação de reparar o dano.

**Art. 40** - São Unidades de Conservação aquelas indicadas neste Código e outras indicadas em lei ou ato do Poder Público.

**Art. 41** - Constituem o Grupo Sustentável as seguintes categorias de unidade de conservação:

- I. Área de Proteção Ambiental;
- II. Área de Relevante Interesse Ecológico;
- III. Floresta Municipal;
- IV. Reserva Extrativista;
- V. Reserva de Fauna;
- VI. Reserva de Desenvolvimento Sustentável; e
- VII. Reserva Particular do Patrimônio Natural.

**Art. 42** - Nas áreas de proteção ambiental, definidas pelo Plano Diretor de Desenvolvimento Urbano, no entorno dos rios São Gonçalo e Palmeira Comprida, deverão seguir as seguintes diretrizes:

**§1º** - Servirão para a manutenção da paisagem, preservação da biota, recarga hídrica e conservação da biodiversidade.



MUNICÍPIO DE TIANGUÁ

## *Câmara Municipal de Tianguá*

Rua Dep. Manoel Francisco, 650 - Centro - Fone:(088) 671-1735

Cep. 62.320-000 -- Tianguá - Ce

**§2º** - Não será permitido o parcelamento para fins urbanos e agroprodutivos nas áreas de proteção.

**§3º** - Atividades sustentáveis, lazer, turismo, contemplação, serão licenciados, desde que os equipamentos não descaracterizem a paisagem nem contaminem os recursos hídricos.

**§4º** - Não serão permitidos construções muradas que descaracterizem a paisagem nas áreas de proteção;

**Art. 43** - São usos compatíveis com as unidades de conservação ambiental de uso sustentável:

- I. recreação e lazer;
- II. urbanização e edificações que se harmonizem com a paisagem;
- III. construção de trilhas ecológicas e ciclovias;
- IV. cultivos de mudas de árvores nativas para arborização urbana;
- V. pesquisa e educação ambiental.

**Art. 44** - São usos incompatíveis com as unidades de conservação que constituem o Grupo Sustentável:

- I. uso de agrotóxicos e biocidas que ofereçam riscos na sua utilização;
- II. pastoreio capaz de acelerar os processo de erosão;
- III. atividades de terraplenagem, mineração, dragagem e escavação que venham a causar danos ou degradação do meio ambiente e/ou perigo para pessoas ou para a biota.
- IV. qualquer atividade industrial potencialmente capaz de causar poluição.

**Art. 45** - A criação de unidades de conservação será imediatamente seguida dos procedimentos necessários à demarcação com marcos visuais, sinalização ecológica, à regularização fundiária, plano de manejo e zoneamento, implantação de estrutura de fiscalização.



MUNICÍPIO DE TIANGUÁ

## *Câmara Municipal de Tianguá*

Rua Dep. Manoel Francisco, 650 - Centro - Fone:(088) 671-1735

Cep. 62.320-000 -- Tianguá - Ce

constar: **Art. 46** - Do ato de criação de unidade de conservação devem

- I. os seus objetivos básicos;
- II. memorial descritivo do perímetro da área;
- III. órgão responsável por sua administração;
- IV. no caso de Reservas Extrativistas, de Reservas de Desenvolvimento Sustentável e, quando for o caso, de Florestas Municipais, a população tradicional envolvida.

**§1º** - A criação de uma unidade de conservação deve ser precedida de estudos técnicos e de ampla consulta à população que vive na área e no entorno da unidade proposta, aos órgãos do governo, a instituições de pesquisa e a organizações não governamentais, mediante audiências públicas e outros mecanismos que permitam identificar a localização, a dimensão e os limites mais adequados para a unidade, conforme se dispuser em regulamentação.

**§2º** - A desafetação, supressão, alteração de finalidades ou redução limites de uma unidade de conservação só poderá ser feita mediante lei específica.

**Art. 47** - O Poder Público Municipal estimulará a criação e manutenção de unidades de conservação privadas, reservas ecológicas do patrimônio natural, desde que assegurada a realização de pesquisas e atividades de educação ambiental, de acordo com suas características.

**Art. 48** - Considerar-se-ão como terras produtivas, em cumprimento a sua função social constitucional para todos os efeitos de direito, as áreas de preservação permanente e as de reserva legal.

**Art. 49** - Qualquer exemplar ou pequenos conjuntos da flora poderão ser declarados imunes de corte ou supressão, mediante lei ou ato do poder público municipal, por motivo de sua localização, raridade, beleza ou condição de porta-semente.

**Art. 50** - A flora nativa de propriedade particular, contígua às áreas de preservação permanente, de reserva legal, unidade de conservação e outras sujeitas a regime especial, fica subordinada às disposições que vigorarem para estas, enquanto não demarcadas.



MUNICÍPIO DE TIANGUÁ

**Câmara Municipal de Tianguá**

Rua Dep. Manoel Francisco, 650 - Centro - Fone:(088) 671-1735

Cep. 62.320-000 -- Tianguá - Ce

**Art. 51** - Poderá ser autorizada pelo Poder Público, em caso de necessidade para edificação ou reforma de obra pública, ou para a implantação de serviço público, ou a requerimento da parte prejudicada, a remoção de árvores não situadas em áreas de preservação permanente e não declaradas imune de corte.

**§1º** - A remoção de árvores sem a devida autorização do órgão municipal sujeitará o infrator ao pagamento de multa.

**§2º** - A cada árvore removida fica obrigado o requerente a plantar duas outras dando prioridade a mesma espécie, e mantê-las.

**Art. 52** - O Poder Público estimulará, inclusive com isenções fiscais e incentivos fiscais, a substituição pelos empreendimentos econômicos que utilizam fornos a lenha por fornos elétricos ou a gás natural ou outras energias alternativas não degradadoras do meio ambiente.

**Art. 53** - O Município poderá, implantar programas em parcerias com pessoas jurídicas de direito privado, ONGs - organizações não governamentais, Universidades, para a execução e/ou manutenção de espaços públicos, unidades de conservação e áreas verdes, mediante acordo, convênio ou contrato celebrado pela administração municipal com os interessados, no qual serão estabelecidas as atribuições e responsabilidades das partes envolvidas.

**Parágrafo Único** - O acordo, contrato ou convênio previsto no *caput* deste artigo observará as normas legais e regulamentares pertinentes, respeitando sempre o interesse público.

**Art. 54** - O Município manterá horto florestal com acervo de mudas da flora típica local para atender aos projetos públicos e comunitários de arborização.

**Parágrafo Único** - No exercício dessa função serão priorizadas as espécies arbóreas nativas, raras e em extinção.

**Art. 55** - O poder Público deverá promover reflorestamento ecológico em áreas degradadas, objetivando prioritariamente:

- I. a proteção das bacias hidrográficas, encostas, mata ciliares e dos terrenos sujeitos à erosão ou inundações;
- II. a recomposição da floresta;



MUNICÍPIO DE TIANGUÁ

## *Câmara Municipal de Tianguá*

Rua Dep. Manoel Francisco, 650 - Centro - Fone:(088) 671-1735

Cep. 62.320-000 -- Tianguá - Ce

- III. a recomposição paisagística, principalmente nas áreas de mineração.

**Art. 56** - Compete ao Município proteger e preservar as florestas e outras formas de vegetação existentes em sua jurisdição territorial, as quais são consideradas bens de interesse comum a todos os habitantes, na forma deste Código e da legislação do Estado e da União.

**Art. 57** - As florestas nativas, suas formações sucessoras e demais formas de vegetação natural, existentes no Município, são consideradas bens de interesse comum, sendo proibida a exploração e a erradicação parcial ou total dessa formações sem a prévia autorização dos órgãos competentes.

**Art. 58** - A comercialização ou venda de madeira, lenha e a produção de carvão só será permitida a partir de florestas plantadas, de acordo com a Legislação Florestal do Estado do Ceará, Lei 12.488/95 de 13 de setembro de 1995.

**Art. 59** - Fica obrigado à reposição florestal a pessoa física ou jurídica que explore, utilize, transforme ou consuma matéria-prima florestal.

**Art. 60** - Nos mapas e cartas oficiais do Município serão obrigatoriamente assinaladas as unidades de conservação, conforme artigo 47 da Legislação Estadual do Ceará, (Lei 12.4888 de 1995).

**Art. 61** - As unidades de conservação de todas as categorias devem dispor de um plano de manejo, o qual deve ser elaborado num prazo máximo de 4 anos a partir da data de sua criação e aprovação.

### SEÇÃO V

#### DA PUBLICIDADE ANÚNCIOS E CARTAZES

**Art. 62** - A ordenação da publicidade na paisagem urbana do Município, será regulamentada pela presente Lei, visando a melhoria da qualidade de vida, bem como:

- I. orientar, organizar e controlar o uso de mensagens visuais de qualquer natureza, respeitando o interesse coletivo e as necessidades de conforto ambiental;
- II. garantir as condições de fluidez, segurança e visibilidade no deslocamento de veículos e pedestres;



MUNICÍPIO DE TIANGUÁ

## *Câmara Municipal de Tianguá*

Rua Dep. Manoel Francisco, 650 - Centro - Fone:(088) 671-1735

Cep. 62.320-000 -- Tianguá - Ce

- III. garantir padrões estéticos da cidade;
- IV. garantir a fluidez e acesso aos pontos turísticos e serviços da cidade sem interferir na estética e beleza cênica, padronizando os símbolos e tipologias utilizadas, através de um programa de comunicação visual a ser utilizado, por equipamentos públicos ou privados, para prestação de serviços ou comércio;

**Art. 63** - A exploração de publicidades em anúncios, cartazes, outdoors, faixas e congêneres fica sujeita a licença da Prefeitura e pagamento de taxa de publicidade.

**Parágrafo Único** - Exclui-se do que determina o Art. 63, as igrejas, escolas, entidades filantrópicas quanto em caráter educativo.

**Art. 64** - O requerimento solicitando a licença deverá constar:

- I. local onde será afixado;
- II. o nome do responsável e autorização por escrito do proprietário;
- III. as inscrições do texto;
- IV. as dimensões e material;
- V. prazo de permanência.

**Art. 65** - Não será permitido a colocação de cartazes e anúncios quando:

- I. projetados de forma a obstruir, interceptar ou reduzir os vãos das portas, janelas e respectivas bandeirolas;
- II. prejudique o livre trânsito de veículos e pessoas;
- III. sejam ofensivos à moral e aos bons costumes;
- IV. pela sua multiplicidade, proporções ou disposições possam prejudicar aspectos paisagísticos e estéticos da fachada do logradouro público;



MUNICÍPIO DE TIANGUÁ

## *Câmara Municipal de Tianguá*

Rua Dep. Manoel Francisco, 650 - Centro - Fone:(088) 671-1735

Cep. 62.320-000 -- Tianguá - Ce

- III. garantir padrões estéticos da cidade;
- IV. garantir a fluidez e acesso aos pontos turísticos e serviços da cidade sem interferir na estética e beleza cênica, padronizando os símbolos e tipologias utilizadas, através de um programa de comunicação visual a ser utilizado, por equipamentos públicos ou privados, para prestação de serviços ou comércio;

**Art. 63** - A exploração de publicidades em anúncios, cartazes, outdoors, faixas e congêneres fica sujeita a licença da Prefeitura e pagamento de taxa de publicidade.

**Parágrafo Único** - Exclui-se do que determina o Art. 63, as igrejas, escolas, entidades filantrópicas quanto em caráter educativo.

**Art. 64** - O requerimento solicitando a licença deverá constar:

- I. local onde será afixado;
- II. o nome do responsável e autorização por escrito do proprietário;
- III. as inscrições do texto;
- IV. as dimensões e material;
- V. prazo de permanência.

**Art. 65** - Não será permitido a colocação de cartazes e anúncios quando:

- I. projetados de forma a obstruir, interceptar ou reduzir os vãos das portas, janelas e respectivas bandeiras;
- II. prejudique o livre trânsito de veículos e pessoas;
- III. sejam ofensivos à moral e aos bons costumes;
- IV. pela sua multiplicidade, proporções ou disposições possam prejudicar aspectos paisagísticos e estéticos da fachada do logradouro público;



MUNICÍPIO DE TIANGUÁ

*Câmara Municipal de Tianguá*

Rua Dep. Manoel Francisco, 650 - Centro - Fone:(088) 671-1735

Cep. 62.320-000 -- Tianguá - Ce



MUNICÍPIO DE TIANGUÁ

*Câmara Municipal de Tianguá*

Rua Dep. Manoel Francisco, 650 - Centro - Fone:(088) 671-1735

Cep. 62.320-000 -- Tianguá - Ce

- V. por sua natureza provoquem aglomerações prejudiciais ao trânsito livre;
- VI. em quaisquer obras de edifícios públicos, a não ser quando se refira a serviço ou produto utilizado na obra;
- VII. na pavimentação ou no meio fio e passeios;
- VIII. não sigam o alinhamento da fachada ou ultrapassem o meio fio ou avancem sobre as vias;
- IX. contenha incorreções de linguagem;
- X. prejudique a paisagem e estética da cidade;
- XI. obstrua ou prejudique a visibilidade da sinalização oficial como placas de numeração, nomenclatura, direções e outras informações;
- XII. nas margens de rios e lagoas e nas encostas;
- XIII. nas encostas da serra, nas escarpas da encosta da serra e no entorno das cachoeiras;
- XIV. caracterize a sobreposição lateral ou vertical de letreiros ou anúncios;
- XV. pintada em pedras da encosta ou monumentos naturais ou construídos;
- XVI. nas árvores, cemitérios, calçadas, edifícios e prédios públicos, patrimônio cultural, artístico ou paisagístico;
- XVII. nos canteiros de avenidas;
- XVIII. em áreas de proteção ambiental quando não tenham objetivo de educação ambiental;
- XIX. instalada a uma altura superior a 6,00m (seis metros) em relação ao solo;
- XX. nas faixas "non aedificandi" das vias e rodovias.



MUNICÍPIO DE TIANGUÁ

## *Câmara Municipal de Tianguá*

Rua Dep. Manoel Francisco, 650 - Centro - Fone:(088) 671-1735

Cep. 62.320-000 -- Tianguá - Ce

**Art. 66** - Os anúncios encontrados sem que os responsáveis tenham satisfeito as formalidade deste capítulo poderão ser apreendidos e retirados pela Prefeitura, até a satisfação daquelas formalidades, além do pagamento da multa prevista nesta Lei.

### SEÇÃO VI

#### DAS EMISSÕES SONORAS

**Art. 67** - A emissão sonora ou de ruídos, consequência de atividades comerciais, de lazer, industriais, sociais, religiosas, de propagandas ou recreativas, não poderá ferir os interesses da saúde, sossego, segurança e aos padrões estabelecidos nesta Lei.

**Art. 68** - O órgão municipal competente fiscalizará as normas e padrões estabelecidos nesta Lei, no que concerne a poluição sonora, em articulação com órgão estaduais e federais ambientais.

**Art. 69** - Os limites máximos de emissão de ruídos permitidos são os constantes no Anexo III, parte integrante desta Lei, a NBR 10152 e 10151.

**Art. 70** - Na construção de obras ou instalações que produzam ruídos ou vibrações, bem como na operação das existentes, deverão ser tomadas medidas técnicas preventivas e corretivas para evitar os efeitos nocivos da poluição sonora.

**Art. 71** - Os bares, boates e demais estabelecimentos de diversão noturna observarão em suas instalações normas técnicas de isolamento acústico, a fim de não incomodar a vizinhança.

**Art. 72** - É expressamente proibido no território do Município:

- I. uso de alto-falantes ou congêneres para a difusão de mensagens publicitárias, religiosas ou políticas fora dos prédios das igrejas a partir das 22:00 horas e antes das 07:00 horas ou partidos, observadas quanto ao segundo as normas de direito eleitoral.
- II. uso de rádios, toca-fitas, aparelhos de disco a laser ou congêneres na calçada ou entrada de lojas comerciais, de modo a incomodar os transeuntes.



MUNICÍPIO DE TIANGUÁ

## *Câmara Municipal de Tianguá*

Rua Dep. Manoel Francisco, 650 - Centro - Fone:(088) 671-1735

Cep. 62.320-000 -- Tianguá - Ce

**Art. 73** - Para impedir ou reduzir a poluição proveniente de sons ou ruídos excessivos, incumbe à Prefeitura sinalizar convenientemente as áreas próximas a hospitais, pronto-socorro, clínicas, casas de saúde, maternidades, escolas e bibliotecas.

**Art. 74** - A partir das 22:00 hs (vinte horas) e antes das 7:00hs (sete horas), bem como nas zonas residenciais em qualquer horário, são expressamente proibidos, independentemente de medição de nível sonoro, os ruídos produzidos por:

- I. veículos com equipamento de descarga aberto ou silenciosos, adulterado ou defeituoso;
- II. anúncios ou propaganda a viva voz, na via pública;
- III. instrumentos musicais, aparelhos receptores de rádio e televisão, vitrolas, gravadores e similares ou, ainda viva voz, em residências de apartamentos, vilas ou conjuntos residenciais, de modo a incomodar a vizinhança, provocando desassossego, intranqüilidade ou desconforto;
- IV. bombas, morteiros, foguetes, rojões, fogos de estampido, armas de fogo e similares;
- V. gongos, clarins, tímpanos, apitos ou silvos de sirenes de fábricas, cinemas ou estabelecimentos, por mais de 30s (trinta segundos) consecutivos, espaçados de suas 2h (duas horas), no mínimo, e das 20 às 7h (vinte às sete horas);
- VI. A propaganda sonora feita através de veículos automotores ou não, como bicicletas e outros que não sejam automotores, mediante prévia autorização da Prefeitura Municipal, e observadas as condições estabelecidas na licença, de forma que a Prefeitura Municipal crie e adote em uma agenda própria de controle diário e acessível a quem quiser tomar conhecimento, uma programação horária para autorizar a licença para o fim deste inciso, liberando apenas 03 (três) veículos por cada hora no decorrer do dia comercial de modo que circulem apenas 03 (três) veículos automotores ou não, por hora na zona urbana de Tianguá.
  - a) o exposto neste inciso não se aplicará ao Poder Público e suas respectivas urgências;
  - b) os veículos automotores ou não, destinados à propaganda sonora, poderão repetir suas veiculações no decorrer do dia, devendo para isto seguir a programação mediante licença previamente emitida pela Prefeitura Municipal.



MUNICÍPIO DE TIANGUÁ

## *Câmara Municipal de Tianguá*

Rua Dep. Manoel Francisco, 650 - Centro - Fone:(088) 671-1735

Cep. 62.320-000 -- Tianguá - Ce

c) Nos dias em que não houver expediente no Paço Municipal, a Prefeitura, através do seu respectivo setor competente, emitirá as devidas licenças previamente.

VII. buzinas a ar comprimido ou similares, dentro do perímetro urbano;

VIII. veículos com sistema de som, alarmes ou buzinas nas ruas ou estacionado, provocando desassossego, intranquilidade ou desconforto;

IX. disparos de armas de fogo.

### **Parágrafo Único** - Não se incluem nas proibições deste artigo:

I. os tímpanos, sinetas ou sirenes dos veículos de assistência, corpo de bombeiros e polícia, quando em serviço;

II. os apitos das rondas e guardas policiais;

III. as vozes ou aparelhos usados na propaganda eleitoral, desde que haja legislação própria regulamentando;

IV. as manifestações em festividades religiosas, comemorações oficiais, reuniões desportivas, festejos típicos, carnavalescos e juninos, ferdiles, fanfarras, banda de música, desde que se realizem em horários e local previamente autorizados pelo órgão competente ou nas circunstâncias consagradas pela tradição;

V. os apitos, buzinas ou outros aparelhos de advertência de veículos em movimento, dentro do período compreendido entre 7 (sete) e 22 (vinte e duas) horas;

VI. a propaganda sonora feita através de veículos automotores, ou não, como bicicletas e outros que não sejam automotores, mediante prévia autorização da Prefeitura Municipal, e observadas as condições estabelecidas na licença, de forma que a Prefeitura Municipal crie e adote em uma agenda própria de controle diário e acessível a quem quiser tomar conhecimento, uma programação horária para autorizar a licença para o fim deste inciso, liberando apenas 03(três) veículos por cada hora do decorrer do dia comercial de modo circulem apenas 03(três) veículos automotores ou não, por hora na zona urbana de Tianguá.

- a) O exposto neste inciso não se aplicará ao Poder Público e suas respectivas urgências;
- b) Os veículos automotores ou não, destinados à propaganda sonora, poderão repetir mediante veiculações no decorrer do dia, devendo para isto seguir a programação mediante licença previamente emitida pela Prefeitura Municipal;
- c) Nos dias em que não houver expediente no Paço Municipal, a Prefeitura, através do seu respectivo setor competente, emitirá as devidas licenças previamente.



MUNICÍPIO DE TIANGUÁ

## *Câmara Municipal de Tianguá*

Rua Dep. Manoel Francisco, 650 - Centro - Fone:(088) 671-1735

Cep. 62.320-000 -- Tianguá - Ce

VII. os explosivos empregados nas demolições, desde que detonados em horários previamente deferidos pelo órgão competente da Prefeitura Municipal;

VIII. Utilização de sistema de som em ambientes fechados.

**Art. 75** - São vedados os ruídos ou sons, excepcionalmente permitidos no Parágrafo Único do artigo anterior, na distância mínima de 200m (duzentos metros) de hospitais ou quaisquer estabelecimentos ligados à saúde, bem como escolas, bibliotecas, repartições públicas e igrejas, em horário de funcionamento.

**Art. 76** - É proibido executar qualquer trabalho ou serviço que produza ruído antes das 7hs (sete horas) da manhã e depois das 22hs (vinte horas), nas proximidades de hospitais, escolas, asilos e residências.

## CAPÍTULO II

### ÁREAS DE RESERVA LEGAL

**Art. 77** - A reserva legal é requisito essencial ao exercício legítimo do direito de propriedade e fundamental para a proteção do meio ambiente ecologicamente equilibrado e da biodiversidade, cumprindo funções do interesse coletivo e individual do proprietário.

**Art. 78** - A reserva legal será de no mínimo 20% (vinte por cento) da área, onde não será permitida a supressão da vegetação, conforme o Código Florestal do Estado do Ceará, sendo imutável sua localização após definida.

**§1º** - Fica proibido qualquer registro imobiliário relativo a propriedade rural sem prévio registro da reserva legal, sob pena de nulidade do ato.

**§2º** - A reserva legal deverá ser averbada à margem da matrícula do imóvel, no registro competente, sendo vedada a alteração de sua destinação nos casos de transmissão a qualquer título, de desmembramento ou divisão de área.

**§3º** - As áreas de reserva legal e preservação permanente poderão ser computadas conjuntamente desde que somada, passem de 70% (setenta por cento) da extensão total da propriedade e sejam de extensão contínua.



MUNICÍPIO DE TIANGUÁ

## *Câmara Municipal de Tianguá*

Rua Dep. Manoel Francisco, 650 - Centro - Fone:(088) 671-1735

Cep. 62.320-000 -- Tianguá - Ce

§4° - No imóvel rural que não houver vegetação nativa suficiente para compor o mínimo da reserva legal, o proprietário ou possuidor deverá recuperar e recompor com a vegetação nativa até atingir a porcentagem determinada.

§5° - A recomposição mencionada no parágrafo anterior deverá ser realizada na proporção de no mínimo 1/20 (um vinte avos) da área da propriedade ou posse a cada ano, dando prioridade as áreas de preservação permanente.

### SEÇÃO I

#### QUEIMADAS

**Art. 79** - As queimadas são práticas agropastoris onde o fogo é utilizado de forma controlada, atuando como fator de produção.

§1° - o fogo sem controle que incidir sobre qualquer forma de vegetação é considerado incêndio, infração grave a ser combatido em todo o Município.

§2° - É vedado o emprego do fogo:

- a) nas florestas, unidades de conservação, reservas legais, área de preservação e demais formas de vegetação;
- b) á guisa de limpeza da área;
- c) em aparas de madeira e resíduos florestais produzidos por serrarias e madeiras, como forma de descarte de materiais;
- d) material lenhoso, quando seu aproveitamento for economicamente viável;
- e) numa faixa de 15m (quinze metros) dos limites das faixas de segurança das linhas de transmissão e distribuição de energia elétrica;
- f) numa faixa de 100m (cem metros) ao redor da área de domínio de estações de telecomunicações;



MUNICÍPIO DE TIANGUÁ

## *Câmara Municipal de Tianguá*

Rua Dep. Manoel Francisco, 650 - Centro - Fone:(088) 671-1735

Cep. 62.320-000 -- Tianguá - Ce

- g) numa faixa de 100m (cem metros) de largura ao redor das unidades de conservação, sendo necessário a demarcação com aceiro para evitar qualquer acidente;
- h) quinze metros de cada lado de rodovias, estaduais e federais, e de ferrovias, medidos a partir da faixa de domínio;

**Art. 80** - A desobediência aos preceitos deste capítulo são consideradas infração grave, sem prejuízo das responsabilidades civis e penais, devendo ser remetidas as informações ao Ministério Público, para cumprimento da Lei 9.605 de 1998 art. 41 e Código Penal artigo 250, sem prejuízo da multa.

**Parágrafo Único** - Os danos causados a terceiros correrão por conta do proprietário da área onde o fogo foi iniciado.

**Art. 81** - As queimadas devem ser evitadas e substituídas por planos de manejo sustentáveis que combatam a degradação do solo e a desertificação.

**Art. 82** - O emprego do fogo, como método despalhador e facilitador do corte de cana-de-açúcar em áreas passíveis de mecanização da colheita, será eliminado de forma gradativa, nos termos do artigo 16 do Decreto 2661 de 08 de julho de 1998.

**Art. 83** - Quando não houver alternativa técnica a queimada deve ser controlada e autorizada e acompanhada pelo IBAMA, na forma do Decreto 2661 de 08 de julho de 1998.

**Art. 84** - Qualquer queimada só poderá ser realizada mediante:

- I. a elaboração de aceiros de no mínimo 4m (quatro metros);
- II. pessoal treinado com equipamentos necessários no local para evitar a propagação do fogo;
- III. promoção do enleiramento dos resíduos de vegetação, de forma a limitar ação do fogo;
- IV. comunicação formal aos confrontantes, com antecedência de no mínimo 3 dias úteis, com indicação de data, hora do início e local da queima;



MUNICÍPIO DE TIANGUÁ

## *Câmara Municipal de Tianguá*

Rua Dep. Manoel Francisco, 650 - Centro - Fone:(088) 671-1735

Cep. 62.320-000 -- Tianguá - Ce

- V. acompanhamento de toda a queima até a sua extinção;
- VI. proteção da fauna, com método que propicie a fuga das espécies, ou o recolhimento da mesmas.

§1º - Os aceiros deverão ter sua largura duplicada quando se destinar à proteção de áreas florestais e vegetação natural, de proteção ou preservação.

§2º - Os procedimentos de que se tratam os incisos deste artigo devem ser adequados às peculiaridades de cada queima a se realizar, sendo imprescindíveis aqueles necessários à segurança da operação, sem prejuízo da adoção de outras medidas de caráter preventivo.

### SEÇÃO II

#### PATRIMÔNIO HISTÓRICO

**Art. 85** - Constitui patrimônio cultural os bens de natureza material e imaterial, tomados individualmente ou em conjunto, portadores de referência à identidade, à ação, à memória dos diferentes grupos formadores da sociedade, nos quais se incluem:

- I. as formas de expressão;
- II. os modos de criar, fazer, viver, os saberes e as celebrações;
- III. as obras, objetos, documentos, edificações e demais espaços destinados às manifestações artísticas-culturais e demais celebrações;
- IV. os conjuntos urbanos e rurais, e sítios de valor histórico, paisagístico, artístico, arqueológico, paleontológico, ecológico, científico e religioso.

**Art. 86** - As edificações sítios e conjuntos situados na zona urbana e rural, que se constituam em documentos/expressões do processo histórico de ocupação do território do Município e de valor estético evidente, caracterizando-se, por isso, como exemplares arquitetônicos, urbanísticos e paisagísticos de interesse de preservação, deverão ser inventariados pelo Município para que se efetue o seu necessário registro, o qual deverá ser enviado à avaliação do IPHAN e da SECULT quanto a possível instauração de tombamento (Decreto Lei



MUNICÍPIO DE TIANGUÁ

## *Câmara Municipal de Tianguá*

Rua Dep. Manoel Francisco, 650 - Centro - Fone:(088) 671-1735

Cep. 62.320-000 -- Tianguá - Ce

nº 25 de 30.11.1937 e Lei 6.292 de 1975), quando não apropriado por idêntico instrumento de proteção em âmbito municipal.

**Art. 87** - Os bens de valor cultural e arquitetônico, reconhecidos por lei, receberão benefícios fiscais, isenções do IPTU, e outras taxas e impostos municipais, desde que sejam conservados, mantidos e restaurados pelo proprietário ou possuidor:

**Parágrafo Único** - Se o imóvel estiver inventariado pelo IPHAN:

- a) isenção do imposto predial e territorial urbano (IPTU) pelo prazo de até 2 (dois) anos, quando a atividade preservadora tiver sido de conservação;
- b) isenção do imposto predial e territorial urbano (IPTU) pelo prazo de até 5 (cinco) anos, quando a atividade preservadora tiver sido de reparação;
- c) isenção do imposto predial e territorial urbano (IPTU) pelo prazo de até 10 (dez) anos, quando a atividade preservadora tiver sido de restauração;
- d) isenção do taxa relativa à concessão de licença para execução de obras de construção, conservação, reparação ou restauração, que se conforme com as normas gerais estabelecidas nesta Lei e com regulamentação pertinente;
- e) isenção do taxa relativa à concessão de licença de instalação e funcionamento de atividade compatível com os usos previstos na Lei de Parcelamento, Uso e Ocupação do Solo.

### SEÇÃO III

#### DO LICENCIAMENTO

**Art. 88** - As atividades e empreendimentos potencialmente geradores dos impostos ambientais previstos neste Código, ou aqueles capazes, sob qualquer forma, de causar degradação ambiental, dependerão de licença ambiental municipal, de acordo com convênio celebrado com a SEMACE (Resolução COEMA nº 20/98), sem prejuízo de outras licenças legalmente exigíveis.



MUNICÍPIO DE TIANGUÁ

## *Câmara Municipal de Tianguá*

Rua Dep. Manoel Francisco, 650 - Centro - Fone:(088) 671-1735

Cep. 62.320-000 -- Tianguá - Ce

**Art. 89** - Dependerá de elaboração de Estudo Prévio de Impacto Ambiental e respectivo RIMA - relatório de Impacto Ambiental, o licenciamento de atividades modificadoras do meio ambiente, tais como:

- I. estradas de rodagem com 2 (duas) ou mais faixas de rolamento;
- II. ferrovias;
- III. terminais de minério, petróleo e produtos químicos;
- IV. aeroportos, conforme definidos no Decreto Lei nº 32, de 18 de novembro de 1966, art. 48, inciso I.
- V. oleodutos, gasodutos, minerodutos, troncos coletores e emissários de esgotos sanitários;
- VI. linhas de transmissão de energia elétrica, acima de 230 Kv (duzentos e trinta quilovolts);
- VII. obras hidráulicas para exploração de recursos hídricos, tais como barragens para fins hidrelétricos, acima de 10mw (cem miniwatts), de saneamento ou de irrigação, abertura de canais para navegação, drenagem e irrigação de cursos d'água, abertura de canais para navegação, drenagem e irrigação de cursos d'água, aberturas de barras e embocadura, transposição de bacias e diques;
- VIII. extração de combustível fóssil (petróleo, xisto, carvão);
- IX. extração de minério, inclusive os de classes II, definidos no Código de Mineração;
- X. aterros sanitários, processamento e destino final de resíduos tóxicos ou perigosos;
- XI. usinas de geração de eletricidade, qualquer que seja a fonte de energia primária, acima de 10mw (dez miniwatts);
- XII. complexo e unidades industriais e agro-industriais (petroquímicos, siderúrgicos, cloroquímicos, destilarias de álcool, hulha, extração e cultivo de recursos hídricos);
- XIII. distritos industriais e Zonas Estritamente Industriais;



MUNICÍPIO DE TIANGUÁ

## *Câmara Municipal de Tianguá*

Rua Dep. Manoel Francisco, 650 - Centro - Fone:(088) 671-1735

Cep. 62.320-000 -- Tianguá - Ce

- XIV. exploração econômica de madeira ou de lenha, em áreas acima de 100ha (cem hectares) ou menores, quando atingir áreas significativas em termos percentuais ou de importância do ponto de vista ambiental;
- XV. projetos urbanísticos acima de 100ha (cem hectares) ou em áreas consideradas de relevante interesse ambiental a critério da SEMACE e dos órgão estaduais e municipais competentes;
- XVI. qualquer atividade que utilizar carvão vegetal, derivados ou produtos similares, em quantidade superior a 10t (dez toneladas) por dia;
- XVII. projetos agropecuários que contemplem áreas acima de 1000 hectares (hum mil hectares), ou menores, neste caso, quando se tratar de áreas significativas em termos percentuais ou de importância do ponto de vista ambiental, inclusive que não exijam a realização de EIA/RIMA.

**§1º** - A competência para licenciamento ambiental é do órgão ambiental estadual, conforme lei estadual e Lei Federal 6938/81, sendo necessário o estabelecimento de convênio para estabelecer a competência do Município das atividades que não exijam a realização do EIA/RIMA.

**§2º** - A análise de EIA/RIMA é da competência do órgão estadual do meio ambiente e do COEMA - Conselho Estadual do Meio Ambiente, conforme a Constituição Estadual do Ceará, art. 264.

**Art. 90** - Ao pedido de licenciamento deverá ser dada publicidade através de publicação em jornal de grande circulação.

**Art. 91** - Para obtenção de licença a que se refere o artigo anterior, o órgão municipal competente exigirá, conforme o caso:

- I. Estudos das Alternativas Minimizadoras do Impacto Ambiental e de Vizinhança;
- II. Plano de Controle Ambiental;
- III. Plano de Recuperação de Área Degradada;



MUNICÍPIO DE TIANGUÁ

## *Câmara Municipal de Tianguá*

Rua Dep. Manoel Francisco, 650 - Centro - Fone:(088) 671-1735

Cep. 62.320-000 -- Tianguá - Ce

- XIV. exploração econômica de madeira ou de lenha, em áreas acima de 100ha (cem hectares) ou menores, quando atingir áreas significativas em termos percentuais ou de importância do ponto de vista ambiental;
- XV. projetos urbanísticos acima de 100ha (cem hectares) ou em áreas consideradas de relevante interesse ambiental a critério da SEMACE e dos órgão estaduais e municipais competentes;
- XVI. qualquer atividade que utilizar carvão vegetal, derivados ou produtos similares, em quantidade superior a 10t (dez toneladas) por dia;
- XVII. projetos agropecuários que contemplem áreas acima de 1000 hectares (hum mil hectares), ou menores, neste caso, quando se tratar de áreas significativas em termos percentuais ou de importância do ponto de vista ambiental, inclusive que não exijam a realização de EIA/RIMA.

**§1º** - A competência para licenciamento ambiental é do órgão ambiental estadual, conforme lei estadual e Lei Federal 6938/81, sendo necessário o estabelecimento de convênio para estabelecer a competência do Município das atividades que não exijam a realização do EIA/RIMA.

**§2º** - A análise de EIA/RIMA é da competência do órgão estadual do meio ambiente e do COEMA - Conselho Estadual do Meio Ambiente, conforme a Constituição Estadual do Ceará, art. 264.

**Art. 90** - Ao pedido de licenciamento deverá ser dada publicidade através de publicação em jornal de grande circulação.

**Art. 91** - Para obtenção de licença a que se refere o artigo anterior, o órgão municipal competente exigirá, conforme o caso:

- I. Estudos das Alternativas Minimizadoras do Impacto Ambiental e de Vizinhança;
- II. Plano de Controle Ambiental;
- III. Plano de Recuperação de Área Degradada;



MUNICÍPIO DE TIANGUÁ

## *Câmara Municipal de Tianguá*

Rua Dep. Manoel Francisco, 650 - Centro - Fone:(088) 671-1735

Cep. 62.320-000 -- Tianguá - Ce

- IV. Outros estudos ambientais exigidos de acordo com o impacto ambiental do empreendimento.

**Art. 92** - O Estudo de Impacto de Vizinhança - EIV será para obras de significativo impacto ambiental ou de infra-estrutura urbana para projetos de iniciativa pública ou privada, referentes à implantação de obras e empreendimentos cujo uso e área de construção computável estejam enquadrados nos seguintes parâmetros:

- I. Industrial, institucional, serviços que ocupem área igual ou superior a 5.000m<sup>2</sup> (cinco mil metros quadrados);
- II. Aterros sanitários, aeródromos, pista de pouso, autódromos, cemitério, estação de tratamento, matadouro e outros equipamentos poluentes a critério do CMDU.

**§1º** - A inclusão de outras obras ou equipamentos nos termos deste artigo dependerá de análise do CMDU;

**§2º** - O Estudo de Impacto de Vizinhança - EIV deverá ser formulado pelos interessados, contendo os elementos que possibilitem a análise da adequação do empreendimento às condições do local e do entorno, tais como, impacto sobre o trânsito, estacionamentos, poluição sonora e visual, entre outros;

**§3º** - Fica dispensados da apresentação do Estudo de Impacto de Vizinhança - EIV os projetos dos empreendimentos destinados a Habitação de Interesse Social.

**Art. 93** - O Estudo de Impacto de Vizinhança - EIV deverá contemplar os seguintes aspectos:

- a) localização e acessos gerais;
- b) atividades previstas;
- c) áreas, dimensões e volumetria;
- d) levantamento plani-altimétrico do imóvel;
- e) mapeamento das redes de água pluvial, água e esgoto, energia elétrica e telefone para implantação do empreendimento;



MUNICÍPIO DE TIANGUÁ

## *Câmara Municipal de Tianguá*

Rua Dep. Manoel Francisco, 650 - Centro - Fone:(088) 671-1735

Cep. 62.320-000 -- Tianguá - Ce

- f) estudo hidrogeológico quando não existir rede de água ou esgoto;
- g) capacidade de atendimento pelas concessionárias das redes de água pluvial, água, esgoto, energia elétrica e telefone para implantação do empreendimento;
- h) levantamento dos usos e volumetria dos imóveis e construções existentes no entorno do empreendimento;
- i) indicação das zonas de uso constantes da legislação de uso e ocupação do solo das quadras limítrofes à quadra ou quadras onde o imóvel está localizado;
- j) compatibilização com o sistema viário existente;
- k) produção de ruído e medidas mitigadoras;
- l) produção e volume de partículas em suspensão e fumaça;
- m) destino final do material resultante do movimento de terra;
- n) destino final do entulho da obra;
- o) destino final dos resíduos do empreendimento.

**Art. 94** - A licença municipal ambiental poderá coexistir com as licenças estaduais e federais, prevalecendo a mais restritiva.

**Art. 95** - O Município poderá, em caso de relevante impacto ambiental, exigir a complementação dos Estudos de Impacto Ambiental de Vizinhança - EIV analisados pelo Estado, (SEMACE) indicando peritos e audiência pública para o debate da matéria.

### CAPÍTULO III

#### DA FISCALIZAÇÃO

**Art. 96** - O órgão municipal competente poderá exigir, quando achar necessário, a execução de programas de medição de poluição das fontes poluidoras, com ônus para as mesmas, determinando a concentração de poluentes no meio ambiente e acompanhando os efeitos ambientais decorrentes das atividades.



MUNICÍPIO DE TIANGUÁ

## *Câmara Municipal de Tianguá*

Rua Dep. Manoel Francisco, 650 - Centro - Fone:(088) 671-1735  
Cep. 62.320-000 -- Tianguá - Ce

**Art. 97** - No exercício do poder de polícia municipal, ficam assegurados aos servidores municipais o acesso às fontes poluidoras e aos serviços executados por pessoas físicas ou jurídicas, públicas ou privadas, que efetiva ou potencialmente causem danos ambientais.

**§1º** - É vedado impedir ou dificultar o acesso previsto no *caput* deste artigo, sob pena de incidir em falta grave definida nesta Lei.

**§2º** - O órgão municipal competente poderá requisitar no exercício da ação fiscalizadora a intervenção da força policial, em caso de resistência à ação de seus agentes.

**Art. 98** - Compete aos fiscais municipais:

- I. fazer vistorias, visitas, levantar dados e avaliar, relatando suas atividades;
- II. verificar a ocorrência de infrações, impactos ambientais e monitorá-los;
- III. fiscalizar o transporte de cargas tóxicas;
- IV. notificar o infrator fornecendo-lhe a 1ª (primeira) via do documento;
- V. outras atribuições que lhes forem deferidas pelo órgão ambiental, visando o efetivo cumprimento das normas ambientais.

### **CAPÍTULO IV**

#### **DO PROCEDIMENTO DE APURAÇÃO DE INFRAÇÕES E APLICAÇÃO DAS SANÇÕES**

**Art. 99** - As infrações à legislação ambiental serão apuradas mediante processo administrativo próprio, iniciado com a lavratura do auto de infração ambiental, em três vias, observados os ritos e os atos estabelecidos nesta Lei.

**Art. 100** - O Auto de Infração será lavrado pela autoridade ambiental que a houver constatado e deverá conter:



MUNICÍPIO DE TIANGUÁ

## *Câmara Municipal de Tianguá*

Rua Dep. Manoel Francisco, 650 - Centro - Fone:(088) 671-1735

Cep. 62.320-000 -- Tianguá - Ce

- I. o nome do infrator, bem como os elementos necessários à sua identificação;
- II. local, data e hora do fato onde a infração foi constatada;
- III. descrição da infração e menção do dispositivo legal ou regulamentar transgredido;
- IV. penalidade a que está sujeito o infrator e o respectivo preceito legal que autoriza a sua imposição;
- V. assinatura do autuado ou preposto, dando ciência da autuação;
- VI. assinatura do servidor municipal e autuante;
- VII. prazo para apresentação de defesa.

**§1º** - Na hipótese de recusa do autuado, seu preposto, ou representante legal, de receber e assinar o Auto de Infração, o servidor fará constar do Auto de Infração esta circunstância juntamente com a assinatura de duas testemunhas, se houver, sem prejuízo da abertura do processo administrativo.

**§2º** - As omissões ou incorreções na lavratura do Auto de Infração não acarretarão nulidade do mesmo quando do processo constarem os elementos necessários à determinação da infração e do infrator.

**§3º** - Instaurado o processo administrativo, o órgão municipal competente determinará ao infrator, desde logo, a correção da irregularidade, ou a providência de medidas cautelares, tendo em vista a necessidade de evitar a consumação ou agravamento de dano.

**§4º** - Feita a autuação, o fiscal entregará ao autuado ou preposto, considerando infrator ambiental, a primeira via do Auto de Infração, juntando as demais cópias ao processo administrativo.

**Art. 101** - O servidor municipal investido das funções de fiscal do meio ambiente e do equilíbrio ecológico será responsável pelas declarações que fizer, nos Autos de Infração, sendo passível de punição administrativa pelas omissões ou abusos que cometer no exercício de sua funções.

**Art. 102** - Quando o dano exigir imediata intervenção do Poder Público para evitar malefícios ao ambiente natural e construído e a saúde do



MUNICÍPIO DE TIANGUÁ

***Câmara Municipal de Tianguá***

Rua Dep. Manoel Francisco, 650 - Centro - Fone:(088) 671-1735

Cep. 62.320-000 -- Tianguá - Ce

meio ambiente e da população, o fiscal está autorizado a agir prontamente no sentido de coibir a gravidade do dano, apreendendo o produto, instrumento, embargando a obra ou atividade ou interditando temporariamente a fonte de distúrbio.

**Parágrafo Único** - No caso de resistência ou de desacato o fiscal requisitará colaboração da força policial.

**Art. 103** - O infrator será notificado para a ciência da infração:

- I. pessoalmente;
- II. pelo correio, fax ou via postal, com prova de recebimento;
- III. por edital, se estiver em lugar incerto ou não sabido, fazendo publicar em Diário Oficial uma única vez e considerando-se efetivada após o decurso de 5 (cinco) dias;

**Art. 104** - O infrator poderá oferecer defesa ou impugnação do Auto de Infração no prazo de 15 (quinze) dias contados da ciência da autuação.

**Art. 105** - Quando apesar da lavratura do Auto de Infração, subsistir, ainda, para o infrator a obrigação a cumprir, será ele intimado a fazê-lo no prazo de 30 (trinta) dias.

**§1º** - O prazo para o cumprimento da obrigação subsistente poderá ser reduzido ou aumentado, em casos excepcionais, por motivo de interesse público, mediante despacho fundamentado da autoridade pública.

**§2º** - O não cumprimento da obrigação subsistente, no prazo fixado; além de sua execução forçada acarretará na imposição de multa diária, arbitrada de acordo com os valores correspondentes à classificação da infração até o exato cumprimento da obrigação, sem prejuízo de outras penalidades previstas na legislação pertinente.

**Art. 106** - A instrução do processo deve se concluir no prazo de 60 dias, salvo prorrogação autorizada e fundamentada.

**§1º** - A autoridade instrutora pode determinar ou admitir quaisquer meios lícitos de prova, tais como perícias, exames de laboratório, pareceres técnicos, informações cadastrais, testes, oitiva de testemunhas e outros meios disponíveis ao caso.



MUNICÍPIO DE TIANGUÁ

## *Câmara Municipal de Tianguá*

Rua Dep. Manoel Francisco, 650 - Centro - Fone:(088) 671-1735

Cep. 62.320-000 -- Tianguá - Ce

**§2º** - É assegurado ao infrator o direito de ampla defesa, podendo ser representado por advogado e indicar testemunhas em número nunca inferior a 2 (duas).

**Art. 107** - Funcionará, no órgão municipal competente, uma Comissão permanente de apuração de infrações ambientais, formada por no mínimo 3 (três) técnicos com conhecimento da questão ambiental, nomeada pelo Prefeito.

**Art. 108** - A Comissão de apuração de infrações poderá elaborar termo de compromisso, quando houver interesse do infrator em solucionar adequadamente o dano.

**Parágrafo Único** - O integral cumprimento do termo de compromisso possibilitará à redução da multa em até dois terços.

**Art. 109** - Das decisões definitivas proferidas pelas autoridades competentes, caberá recurso dirigido ao CMDU, sem efeito suspensivo, num prazo de 10 (dez) dias da publicação do ato recorrido.

**Art. 110** - Quando imposta a penalidade de multa, a mesma deverá ser recolhida aos cofres municipais, no prazo de 30 (trinta) dias, sob pena de ser inscrita na dívida ativa do Município para efeito de cobrança judicial, na forma da legislação pertinente.

**Parágrafo Único** - Os recursos provenientes das multas constituirão receita do Fundo Municipal do meio Ambiente, para aplicação em suas finalidades ambientais.

**Art. 111** - Transcorridos os prazos para apresentação de defesa ou interposição de recurso, ou julgadas aquelas peças e mantidas a decisão da autoridade ambiental competente, a matéria constituirá coisa julgada na esfera administrativa.

### SEÇÃO I

#### DAS INFRAÇÕES

**Art. 112** - Considera-se infração ambiental toda ação ou omissão que importe inobservância dos preceitos nesta Lei, decretos ou normas técnicas que se destinem a proteção, preservação, promoção e recuperação da qualidade ambiental.



MUNICÍPIO DE TIANGUÁ

***Câmara Municipal de Tianguá***

Rua Dep. Manoel Francisco, 650 - Centro - Fone:(088) 671-1735

Cep. 62.320-000 -- Tianguá - Ce

**Art. 113** - A autoridade ambiental que tomar conhecimento ou atuar a infração ambiental é obrigada a promover sua apuração imediata, através de processo administrativo próprio e notificar as demais autoridades ambientais competentes.

**Art. 114** - O infrator, pessoa física ou jurídica, de direito público ou privado, é responsável, independentemente de culpa, pelo dano ambiental e a terceiros pela sua atividade.

**Art. 115** - A autuação de infração é imputável a qual lhe deu causa e a quem para o dano concorreu ou dele se beneficiou, conforme são discriminados:

- a) os próprios infratores;
- b) gerentes, administradores, diretores, promitentes compradores ou proprietários, posseiros, arrendatários, parceiros, desde que praticados por subordinados ou prepostos e no interesse dos proponentes ou superiores hierárquicos;
- c) autoridades que se omitirem ou facilitarem, por consentimento ilegal, na prática do ato danoso.

**Art. 116** - Sem prejuízo das sanções de natureza cível e penal cabíveis, o infrator ambiental está sujeito às seguintes penalidades:

- I. advertência por escrito;
- II. multas variáveis de acordo com o dano ambiental;
- III. apreensão de produtos ou instrumentos;
- IV. inutilização de produtos ou instrumentos;
- V. embargo da obra, atividade ou empreendimento;
- VI. interdição temporária ou definitiva da obra, atividade ou empreendimento;
- VII. cassação do alvará de autorização de localização ou funcionamento no Município;
- VIII. perda ou restrição de incentivos e benefícios fiscais concedidos pelo Município.



MUNICÍPIO DE TIANGUÁ

## *Câmara Municipal de Tianguá*

Rua Dep. Manoel Francisco, 650 - Centro - Fone:(088) 671-1735

Cep. 62.320-000 – Tianguá - Ce

§1° - A advertência poderá ser aplicada com fixação de prazo para reparação do dano e regularização da situação, sob pena de punição mais grave.

§2° - A multa que se refere o inciso II do *caput* deste artigo consistirá no pagamento de valores que variarão entre 50 (cinquenta UFIR) e 3.000 (três mil UFIR), podendo ser simples ou diária.

§3° - Sem obstar a aplicação das penalidades, previstas neste artigo, é o degradador obrigado, independente da existência de culpa, a indenizar ou reparar os danos causados ao meio ambiente ou a terceiros, afetados por sua atividade;

§4° - Caracteriza-se a reincidência quando o infrator cometer nova infração, poluindo ou degradando o mesmo recurso ambiental, ar, água, solo ou subsolo poluído ou degradado pela infração anterior ou, ainda, não ter sanado a irregularidade constatada após o decurso do prazo concedido.

§5° - Nos casos em que a infração for continuada, poderá a autoridade competente impor multa diária;

§6° - Multa diária cessará quando corrigida a irregularidade, porém não ultrapassará o período de 30 dias ocorridos, contados da data de sua imposição;

§7° - As multas poderão ter redução de 90% (noventa por cento) de seu valor, quando o infrator, por termo de compromisso aprovado pela autoridade que aplicou a penalidade, se obrigar a adoção de medidas específicas para cessar e corrigir poluição ou degradação ambiental.

§8° - As penalidades de interdição temporária ou definitiva, serão aplicadas nos casos de perigo iminente à saúde pública e, a critério do órgão ambiental, nos casos de infração continuada, implicando quando for o caso na suspensão das licenças municipais expedidas;

§9° - A penalidade de embargo será aplicada no caso de atividades, obras ou empreendimentos executados sem a licença ou em desacordo com a licença concedida quando sua permanência contrariar as disposições desta Lei.

§10° - As penalidades pecuniárias serão impostas pelo órgão ambiental, mediante Auto de infração, com prazo de 15 (quinze) dias ao autuado para apresentar defesa ou pagamento, conforme procedimento desta Lei.



MUNICÍPIO DE TIANGUÁ

## *Câmara Municipal de Tianguá*

Rua Dep. Manoel Francisco, 650 - Centro - Fone:(088) 671-1735

Cep. 62.320-000 -- Tianguá - Ce

**§11º** - Nos casos de perda ou restrição de benefícios fiscais concedidos, o ato declaratório de perda, restrição ou suspensão será atribuição da autoridade administrativa ou financeira que concedeu os benefícios, incentivos ou financiamento, devendo esta ser informada, conforme dispõe Lei Federal 6.938 de 31.08.81, que dispõe sobre a Política Nacional do Meio Ambiente.

**§12º** - Na hipótese de extinção da Unidade Fiscal de Referência - UFIR, deverá ser adotada para fins de aplicação de valor da multa, outro índice adotado pelo Governo Federal.

**Art. 117** - Os danos ambientais classificam-se em:

- I. leve - aquele cujo efeito seja reversível de imediato ou a curto prazo;
- II. grave - aquele cujo efeito seja reversível a curto prazo;
- III. gravíssimo - aquele cujo efeito seja reversível a longo prazo e/ou comprometa a vida e à saúde da comunidade.

**Art. 118** - Para a aplicação da pena a sua respectiva gradação, a autoridade ambiental observará:

- I. a gravidade do fato, e as suas conseqüências danosas ao meio ambiente;
- II. as circunstâncias atenuantes e agravantes do caso;
- III. a reincidência ou não quanto às normas ambientais.

**Art. 119** - São consideradas atenuantes:

- I. menor grau de escolaridade do infrator;
- II. arrependimento eficaz do infrator, comprovado pela iniciativa de recuperação do dano causado;
- III. comunicação prévia pelo infrator de perigo iminente de degradação ambiental às autoridades competentes;
- IV. a colaboração com os encarregados da vigilância e do controle ambiental;



MUNICÍPIO DE TIANGUÁ

## *Câmara Municipal de Tianguá*

Rua Dep. Manoel Francisco, 650 - Centro - Fone:(088) 671-1735

Cep. 62.320-000 -- Tianguá - Ce

- V. ser o infrator primário e a falta cometida não causar danos permanentes ou irreversíveis ao meio ambiente.

**Art. 120** - São circunstâncias agravantes:

- I. a reincidência na infração;
- II. a falta de comunicação da ocorrência de acidente que ponha em risco o meio ambiente e a saúde pública;
- III. crueldade no tratamento e na exploração do trabalho de animais;
- IV. o fato de a infração ter conseqüência danosas sobre a saúde pública;
- V. a comprovação de dolo direto ou eventual do infrator no cometimento da infração;
- VI. a comprovação de má fé na operação de sistemas de tratamento de emissões;
- VII. o cometimento da infração no intuito de auferir vantagem pecuniária;
- VIII. a infração atingir áreas de proteção legal, unidades de conservação ou de preservação permanente.

**Art. 121** - O infrator ambiental, além das penalidades que forem impostas, ficará obrigado a reparar o dano ambiental no prazo e demais condições exigidas pela Prefeitura.

**Art. 122** - A pena de multa, que poderá ser aplicada isolada ou cumulativamente, com as demais penalidades, obedecerá aos seguintes critérios:

- I. infrações de natureza leve - de 50 (cinquenta) a 1.000 (um mil) o valor da Unidade Fiscal de Referência (UFIR);
- II. infrações de natureza grave - de 1.001 (hum mil e um) a 2000 (dois mil) o valor da Unidade Fiscal de Referência (UFIR);



MUNICÍPIO DE TIANGUÁ

*Câmara Municipal de Tianguá*

Rua Dep. Manoel Francisco, 650 - Centro - Fone:(088) 671-1735

Cep. 62.320-000 -- Tianguá - Ce

- III. infrações de natureza gravíssima - de 2.001 (dois mil e um) a 3000 (três mil) o valor da Unidade Fiscal de Referência (UFIR).

**Art. 123** - Sem prejuízo do disposto neste capítulo, a autoridade ambiental, na aplicação da penalidade de multa, levará em consideração a capacidade econômica do infrator.

**Art. 124** - São infrações ambientais, entre outras previstas nesta Lei ou Regulamento:

- I. queima de lixo e resíduos ao ar, lançamento nos recursos hídricos ou em locais proibidos nesta Lei, livre: Pena - Advertência e, no caso de reincidência, multa de 50 (cinquenta) a 1.000 (hum mil) vezes o valor nominal da Unidade Fiscal de Referência - UFIR sem prejuízo do embargo ou interdição temporária da obra, atividade ou empreendimento.
- II. Emissão de sons ruídos e vibrações acima dos limites previstos nesta Lei: Pena - Advertência e, no caso de reincidência, multa de 50 (cinquenta) a 1.000 (hum mil) vezes o valor nominal da Unidade Fiscal de Referência - UFIR sem prejuízo do embargo ou interdição temporária da obra, atividade ou empreendimento, cassação do alvará de funcionamento.
- III. Inobservância dos padrões de qualidade do ar e da água, desde que não implique em prejuízo imediato à vida: Pena - Advertência e, no caso de reincidência, multa de 50 (cinquenta) a 1.000 (hum mil) vezes o valor nominal da Unidade Fiscal de Referência - UFIR, sem prejuízo do embargo ou interdição temporária da obra, atividade ou empreendimento.
- IV. instalação de usos e atividades submetidas ao regime desta Lei, sem a competente licença da Prefeitura: Pena - Advertência e, no caso de reincidência, multa de 50 (cinquenta) a 1.000 (hum mil) vezes o valor nominal da Unidade Fiscal de Referência - UFIR, sem prejuízo do embargo ou interdição temporária da obra, atividade ou empreendimento.



MUNICÍPIO DE TIANGUÁ

## *Câmara Municipal de Tianguá*

Rua Dep. Manoel Francisco, 650 - Centro - Fone:(088) 671-1735

Cep. 62.320-000 -- Tianguá - Ce

- V. utilizar o solo, áreas erodidas, poços e cacimbas e os corpos d'água como destino final de resíduos de uso doméstico nas situações proibidas na lei: Pena - Advertência e, no caso de reincidência, multa de 50 (cinquenta) a 1.000 (hum mil) vezes o valor nominal da Unidade Fiscal de Referência - UFIR, sem prejuízo do embargo ou interdição temporária da obra, atividade ou empreendimento.
- VI. impermeabilização de área que, nos termos da legislação pertinente, deva ser mantida com o solo natural no interior dos lotes ou proceder a impermeabilização em desacordo com as exigências legais e regulamentares: Pena - Advertência e, no caso de reincidência, multa de 50 (cinquenta) a 1.000 (hum mil) vezes o valor nominal da Unidade Fiscal de Referência - UFIR, sem prejuízo do embargo ou interdição temporária da obra, atividade ou empreendimento.
- VII. construção e/ou instalação de quaisquer equipamentos nos canteiros marginais dos canais e demais cursos d'água: Pena - Advertência e, no caso de reincidência, multa de 50 (cinquenta) a 1.000 (hum mil) vezes o valor nominal da Unidade Fiscal de Referência - UFIR, sem prejuízo do embargo ou interdição temporária da obra, atividade ou empreendimento.
- VIII. lançamento de despejos na forma admitida em lei ou regulamentada, sem prever o sistema de dispositivos ou pontos adequados para medição da qualidade dos efluentes: Pena - Advertência e, no caso de reincidência multa de 50 (cinquenta) a 1.000 (hum mil) UFIR sem prejuízo do embargo ou interdição temporária da obra, atividade ou empreendimento.
- IX. danos a praças, árvores e/ou quaisquer áreas verdes: Pena - Advertência e, no caso de reincidência, multa de 50 (cinquenta) a 1.000 (hum mil) vezes o valor nominal da Unidade Fiscal de Referência - UFIR, sem prejuízo do embargo ou interdição temporária da obra, atividade ou empreendimento.
- X. inexistência de esgotos sanitários e outros efluentes de natureza físico-química e orgânica, nas hipóteses exigidos



MUNICÍPIO DE TIANGUÁ

## *Câmara Municipal de Tianguá*

Rua Dep. Manoel Francisco, 650 - Centro - Fone:(088) 671-1735

Cep. 62.320-000 -- Tianguá - Ce

por esta Lei: Pena - Advertência e, no caso de reincidência, multa de 50 (cinquenta) a 1.000 (hum mil) vezes o valor nominal da Unidade Fiscal de Referência - UFIR, sem prejuízo do embargo ou interdição temporária da obra, atividade ou empreendimento.

- XI. colocação indevida de placas, publicidade ou anúncios, em locais inapropriados, sem licença ou em desobediência às normas desta Lei: Pena - Advertência e, no caso de reincidência, multa de 50 (cinquenta) a 1.000 (hum mil) vezes o valor nominal da Unidade Fiscal de Referência - UFIR, sem prejuízo do embargo ou interdição temporária da obra, atividade ou empreendimento.
- XII. a introdução direta de esgotos sanitários e outras águas residuais nas vias públicas e/ou em galerias pluviais, nas hipóteses exigidas por esta lei: Pena - Advertência e, no caso de reincidência, multa de 50 (cinquenta) a 1.000 (hum mil) vezes o valor nominal da Unidade Fiscal de Referência - UFIR, sem prejuízo do embargo ou interdição temporária da obra, atividade ou empreendimento.
- XIII. impermeabilização do solo natural em áreas identificadas como alimentadoras dos aquíferos, em desobediência as taxas de permeabilidade, além de áreas contribuintes nos processos de drenagem, sobretudo sujeitas a enchentes e alagamentos: Pena - Advertência, no caso de reincidência, multa de 50 (cinquenta) a 1.000 (hum mil) vezes o valor nominal da Unidade Fiscal de Referência - UFIR, sem prejuízo do embargo ou interdição temporária da obra, atividade ou empreendimento.
- XIV. uso de agrotóxicos em desobediência aos termos desta Lei, bem como a publicidade e venda, comércio, transporte sem as precauções referidas por esta Lei: Pena - Advertência e, no caso de reincidência, multa de 50 (cinquenta) a 1.000 (hum mil) vezes o valor nominal da Unidade Fiscal de Referência - UFIR, sem prejuízo do embargo ou interdição temporária da obra, atividade ou empreendimento.
- XV. utilizar agrotóxicos ou promover qualquer uso incompatível nas áreas de proteção ambiental, como mineração, indústrias, terraplenagem e demais usos proibitivos. Pena -



MUNICÍPIO DE TIANGUÁ

## *Câmara Municipal de Tianguá*

Rua Dep. Manoel Francisco, 650 - Centro - Fone:(088) 671-1735

Cep. 62.320-000 -- Tianguá - Ce

Advertência, no caso de reincidência, e multa de 50 (cinquenta) a 1.000 (hum mil) vezes o valor nominal da Unidade Fiscal de Referência - UFIR, sem prejuízo do embargo ou interdição temporária da obra, atividade ou empreendimento.

- XVI. promover queimadas em desacordo com as normas desta Lei. Pena - Advertência e no caso de reincidência multa de 50 (cinquenta) a 1.000 (hum mil) vezes o valor nominal da Unidade Fiscal de Referência - UFIR, sem prejuízo do embargo ou interdição temporária da obra, atividade ou empreendimento.
- XVII. instalação e acionamento de incineradores domiciliares em edificações de quaisquer tipo: Pena - multa de 1.001 (hum mil e um) a 2.000 (dois mil) vezes o valor nominal da Unidade Fiscal de Referência - UFIR, sem prejuízo da correção do fato no prazo estabelecido pela Prefeitura e, no caso de descumprimento, multa diária até a reparação do fato.
- XVIII. movimentação de terras para execução de aterro, desaterro, botafora e exploração mineral, quando implicarem sensível degradação do meio ambiente, sem necessária autorização da Prefeitura ou fazê-lo em desacordo com as suas exigências: Pena - multa 1.001 (hum mil e um) a 2.000 (dois mil) vezes o valor nominal da Unidade Fiscal de Referência - UFIR, sem prejuízo do embargo ou interdição temporária da obra, atividade ou empreendimento e, no caso de reincidência, a multa será duplicada, sem prejuízo da interdição definitiva.
- XIX. sonegação de dados e/ou informações ou prestação de informações falsas que acarretem conseqüências danosas ao meio ambiente e à vida: Pena - multa de 1.001 (hum mil e um) a 2.000 (dois mil) vezes o valor nominal da Unidade Fiscal de Referência - UFIR, sem prejuízo do embargo ou interdição temporária da obra, atividade ou empreendimento e, no caso de reincidência, a multa será duplicada, sem prejuízo da interdição definitiva.
- XX. lançamento de efluentes ou resíduos sólidos potencialmente poluidores nas coleções hídricas ou no solo nas situações proibidas por lei ou fazê-lo em desacordo



MUNICÍPIO DE TIANGUÁ

## *Câmara Municipal de Tianguá*

Rua Dep. Manoel Francisco, 650 - Centro - Fone:(088) 671-1735

Cep. 62.320-000 -- Tianguá - Ce

com as exigências dos órgãos competentes, do Município, Estado ou União: Pena - multa de 1.000 (hum mil e um) a 2.000 (dois mil) vezes o valor nominal da Unidade Fiscal de Referência - UFIR, sem prejuízo do embargo ou interdição temporária da obra, atividade ou empreendimento e, no caso de reincidência, a multa será duplicada, sem prejuízo da interdição definitiva.

- XXI. ações que causem morte ou ponham em risco de extinção, espécies de animais e vegetais: Pena - multa de 1.001 (hum mil e um) a 2.000 (dois mil) vezes o valor nominal da Unidade Fiscal de Referência - UFIR, sem prejuízo do embargo ou interdição temporária da obra, atividade ou empreendimento.
- XXII. descumprimento das normas legais e regulamentares pertinentes às Unidades de Conservação: Pena - Advertência, e em caso de reincidência, multa de 1.001 (hum mil e um) a 2.000 (dois mil) vezes nominal da Unidade Fiscal de Referência - UFIR, sem prejuízo do embargo ou interdição temporária da obra, atividade ou empreendimento e, no caso de reincidência, a multa será duplicada, sem prejuízo da interdição definitiva.
- XXIII. construção em locais proibidos, provocando erosão ou corte de árvores sem devida licença, podas indevidas, e ainda atos de caça e pesca em locais proibidos: Pena - multa de 1.001 (hum mil e um) a 2.000 (dois mil) vezes o valor nominal da Unidade Fiscal de Referência - UFIR, sem prejuízo do embargo ou interdição temporária da obra, atividade ou empreendimento.
- XXIV. Construção ou desmatamento das margens dos rios, na faixa de preservação permanente, bem como nas encostas e demais áreas de preservação. Pena - multa de 2.001 (dois mil e um) a 3000 (três mil) vezes o valor nominal da Unidade Fiscal de Referência - UFIR, sem prejuízo do embargo ou interdição temporária da obra, atividade ou empreendimento.
- XXV. Utilização, aplicação, comercialização, manipulação e transporte de produtos químicos ou materiais de quaisquer espécie que ponham em risco a saúde ambiental e da comunidade, sem a competente licença, ou em desacordo



MUNICÍPIO DE TIANGUÁ

## *Câmara Municipal de Tianguá*

Rua Dep. Manoel Francisco, 650 - Centro - Fone:(088) 671-1735

Cep. 62.320-000 -- Tianguá - Ce

com as exigências legais e regulamentares: Pena - multa de 2.001 (dois mil e um) a 3000 (três mil) vezes o valor nominal da Unidade Fiscal de Referência - UFIR, sem prejuízo do embargo ou interdição temporária da obra, atividade ou empreendimento.

### **CAPÍTULO V**

#### **DAS DISPOSIÇÕES FINAIS**

**Art. 125** - Em caso de conflito de normas e diretrizes de âmbito federal, estadual e municipal a respeito da política ambiental e dos recursos naturais, prevalecerão sempre às disposições de natureza mais restritivas.

**Art. 126** - Os padrões de qualidade ambiental devem ser revistos e atualizados a cada cinco anos e devem ser adaptados à disponibilidade de informações e ao comportamento do meio ambiente.

**Art. 127** - São documentos integrantes desta Lei, como parte complementar de seus texto os seguintes anexos:

- I. **ANEXO I** - Glossário;
- II. **ANEXO II** - Mapa de Tianguá - Áreas de Proteção e preservação ambiental;
- III. **ANEXO III** - Tabela dos níveis de ruído permitidos constantes das NBR 10151 e 10152.

**Art. 128** - Esta Lei entrará em vigor na data de sua publicação, revogando-se as disposições em contrário.

Plenário Vereadora Gláucia Marques da Câmara Municipal de Tianguá, aos 26 de Janeiro de 2005.

**REGINA CARVALHO DE LIMA**  
PRESIDENTE



MUNICÍPIO DE TIANGUÁ

*Câmara Municipal de Tianguá*

Rua Dep. Manoel Francisco, 650 - Centro - Fone:(088) 671-1735

Cep. 62.320-000 -- Tianguá - Ce

# **ANEXO I**

# **GLOSSÁRIO**



MUNICÍPIO DE TIANGUÁ

*Câmara Municipal de Tianguá*

Rua Dep. Manoel Francisco, 650 - Centro - Fone:(088) 671-1735

Cep. 62.320-000 -- Tianguá - Ce

- I. **AMBIENTE** - o conjunto de condições, leis, influências e interações de ordem física, química e biológica, que permite, abriga e rege a vida em todas as suas formas;
- II. **AGENDA 21** - programa de atividades para o desenvolvimento sustentável seguindo a AGENDA 21 elaborada durante a Conferência das Nações Unidas para o Meio Ambiente e Desenvolvimento em 1992, da qual o Brasil é signatário;
- III. **ALTERAÇÕES OU TRANSFORMAÇÕES AMBIENTAIS URBANAS** - mudanças sofridas pelo meio ambiente urbano, incluindo seus aspectos culturais expressos nas edificações e espaços livres.
- IV. **ARBORETO URBANO** - coleção de árvores plantadas no Município, em áreas públicas e privadas, com fins de sombreamento, esfriamento, climatização, embelezamento ou produção de alimento.
- V. **ÁREAS DE PRESERVAÇÃO** - Florestas e coberturas florísticas, que por força do Código Florestal ou por definição de ato dos poderes executivo ou do legislativo, são consideradas áreas intocáveis, garantindo a proteção da paisagem, de encostas, das margens dos recursos hídricos e demais processos para o equilíbrio ecológico.
- VI. **ASSOREAMENTO** - Processos de acumulação de sedimentação sobre o substrato de um corpo d'água, causando obstrução ou dificultando seu fluxo. Pode ser natural ou provocado pelo homem.
- VII. **BIODIVERSIDADE OU DIVERSIDADE BIOLÓGICA** - Variação encontrada em um biocenose, medida pelo número de espécies e indivíduos.
- VIII. **BIOTA** - Conjunto de todas as espécies vegetais e animais ocorrentes em uma certa área ou região.
- IX. **BIÓTIPO** - Porção do ecossistema constituída pela totalidade das substâncias abióticas, orgânicas e inorgânicas do meio, tais como: a água e os componentes do solo e do ar, disponíveis para os organismos e os processos vitais em uma determinada área geográfica com recursos suficientes para assegurar a conservação da vida.



MUNICÍPIO DE TIANGUÁ

## *Câmara Municipal de Tianguá*

Rua Dep. Manoel Francisco, 650 - Centro - Fone:(088) 671-1735

Cep. 62.320-000 -- Tianguá - Ce

- X. **COMUNIDADE URBANA** - Conjunto dos componentes biológicos conviventes no espaço territorial, de uma cidade, a saber: população humana, fauna e flora urbana.
- XI. **CONSERVAÇÃO AMBIENTAL** - Manejo dos recursos ambientais, água, ar, solos, sub-solo, seres vivos, de modo a assegurar o seu usufruto hoje e sempre, mantidos os ciclos da natureza e respeitados os ciclos de regeneração, em benefício da vida.
- XII. **CONTROLE BIOLÓGICO** - Técnica de controle de populações ou espécies mediante a introdução em seu meio dos respectivos inimigos naturais.
- XIII. **DEMANDA BIOQUÍMICA DE OXIGÊNIO - DBO** - Indicador que mede o consumo de oxigênio da água, demandado pelos processos bioquímicos que nela se verificam.
- XIV. **DESENVOLVIMENTO SUSTENTADO** - O desenvolvimento social, econômico, cultural que satisfaz as demandas do presente sem degradar os ecossistemas ou os recursos naturais disponíveis a fim de não comprometer as necessidades das futuras gerações.
- XV. **ECOLOGIA** - Ciência que estuda as condições de existência dos seres vivos e as interações, de qualquer natureza, existentes entre esses seres vivos com seu meio ambiente.
- XVI. **ECOSSISTEMA** - Unidade natural, ecologicamente fundamental que congrega aspectos bióticos e abióticos interagindo entre si, produzindo um sistema estável, de troca de matéria e energia.
- XVII. **EDUCAÇÃO AMBIENTAL** - Processo de formação e informação, orientado para o desenvolvimento da consciência crítica, visando a solução dos problemas ambientais, com abordagem interdisciplinar e atividades que envolvam a participação das comunidades na preservação do equilíbrio ecológico.
- XVIII. **EFLUENTES/ESGOTOS SANITÁRIOS** - Elementos líquidos, pastosos, gasosos servidos e/ou desnaturados que, se não forem tratados, provocam ou agravam o processo de poluição ambiental.
- XIX. **EMPREENDIMENTO DE GRANDE PORTE** - Empreendimentos que em geral provocam impacto, são pólos geradores de tráfego, produzem grande quantidade de resíduos e efluentes. Tais como: hotéis, shoppings, parques temáticos, indústrias de grande porte.



MUNICÍPIO DE TIANGUÁ

## *Câmara Municipal de Tianguá*

Rua Dep. Manoel Francisco, 650 - Centro - Fone:(088) 671-1735

Cep. 62.320-000 -- Tianguá - Ce

- XX. EROSÃO** - Degradação do solo, provocando destruição ou deterioração, consistindo na remoção ou transporte dos elementos constituintes do solo para as planícies, para os vales, para os leitos dos rios, açudes/lagoas em consequência da ação de agentes externos, principalmente o vento e a água.
- XXI. EQUILÍBRIO ECOLÓGICO** - Situação caracterizada pela manutenção do sistema de relações desejáveis entre os organismos e o meio ambiente, graças a ação de fatores e mecanismos que resistem a sua alteração.
- XXII. FAUNA** - Conjunto dos animais silvestres e domésticos, nativos e exóticos que partilham determinado habitat.
- XXIII. HABITAT** - Ambiente que oferece um conjunto de condições favoráveis para o desenvolvimento, a sobrevivência e a reprodução de determinados organismos. O lugar onde vivem as espécies.
- XXIV. IMPACTO AMBIENTAL** - Qualquer degradação do meio ambiente, alteração dos atributos do meio ambiente. Considera-se impacto ambiental qualquer alteração das propriedades físicas, químicas e biológicas do meio ambiente, que, direta ou indiretamente, afetam a saúde, a segurança e o bem-estar da população; as atividades sociais e econômicas; a biota (fauna e flora); as condições estéticas e sanitárias do meio ambiente e da qualidade dos recursos ambientais.
- XXV. INFRAÇÃO AMBIENTAL** - Qualquer ação ou omissão que caracterize inobservância do conteúdo deste Código, seus regulamentos, normas técnicas e resoluções dos órgãos competentes da gestão ambiental, assim como da legislações municipal, estadual e federal e outros dispositivos legais que se destinam à promoção, recuperação e proteção da qualidade e saúde ambientais.
- XXVI. NICHOS ECOLÓGICOS** - Posição ou papel de um indivíduo ou de uma espécie em sua comunidade ou ecossistema. Depende das adaptações estruturais dos organismos, das respostas fisiológicas e do comportamento específico.
- XXVII. PADRÃO DE QUALIDADE AMBIENTAL** - Consiste em elemento para a aferição dos níveis de desempenho das atividades sobre o meio ambiente, bem como a proposição de níveis de atendimento das necessidades da comunidade, condizentes com estados adequados à qualidade de vida e do meio ambiente.



MUNICÍPIO DE TIANGUÁ

## *Câmara Municipal de Tianguá*

Rua Dep. Manoel Francisco, 650 - Centro - Fone:(088) 671-1735

Cep. 62.320-000 -- Tianguá - Ce

- XX. EROSÃO** - Degradação do solo, provocando destruição ou deterioração, consistindo na remoção ou transporte dos elementos constituintes do solo para as planícies, para os vales, para os leitos dos rios, açudes/lagoas em consequência da ação de agentes externos, principalmente o vento e a água.
- XXI. EQUILÍBRIO ECOLÓGICO** - Situação caracterizada pela manutenção do sistema de relações desejáveis entre os organismos e o meio ambiente, graças a ação de fatores e mecanismos que resistem a sua alteração.
- XXII. FAUNA** - Conjunto dos animais silvestres e domésticos, nativos e exóticos que partilham determinado habitat.
- XXIII. HABITAT** - Ambiente que oferece um conjunto de condições favoráveis para o desenvolvimento, a sobrevivência e a reprodução de determinados organismos. O lugar onde vivem as espécies.
- XXIV. IMPACTO AMBIENTAL** - Qualquer degradação do meio ambiente, alteração dos atributos do meio ambiente. Considera-se impacto ambiental qualquer alteração das propriedades físicas, químicas e biológicas do meio ambiente, que, direta ou indiretamente, afetam a saúde, a segurança e o bem-estar da população; as atividades sociais e econômicas; a biota (fauna e flora); as condições estéticas e sanitárias do meio ambiente e da qualidade dos recursos ambientais.
- XXV. INFRAÇÃO AMBIENTAL** - Qualquer ação ou omissão que caracterize inobservância do conteúdo deste Código, seus regulamentos, normas técnicas e resoluções dos órgãos competentes da gestão ambiental, assim como da legislações municipal, estadual e federal e outros dispositivos legais que se destinam à promoção, recuperação e proteção da qualidade e saúde ambientais.
- XXVI. NICHOS ECOLÓGICOS** - Posição ou papel de um indivíduo ou de uma espécie em sua comunidade ou ecossistema. Depende das adaptações estruturais dos organismos, das respostas fisiológicas e do comportamento específico.
- XXVII. PADRÃO DE QUALIDADE AMBIENTAL** - Consiste em elemento para a aferição dos níveis de desempenho das atividades sobre o meio ambiente, bem como a proposição de níveis de atendimento das necessidades da comunidade, condizentes com estados adequados à qualidade de vida e do meio ambiente.



MUNICÍPIO DE TIANGUÁ

## *Câmara Municipal de Tianguá*

Rua Dep. Manoel Francisco, 650 - Centro - Fone:(088) 671-1735

Cep. 62.320-000 -- Tianguá - Ce

- XXVIII. PAISAGEM** - Configuração assumida por diferentes objetos e atributos físicos, naturais e artificiais, distribuídos sobre um determinado espaço em sua continuidade visual ou observável, sujeita a mudanças que os processos sociais determinem ou condicionem.
- XXIX. POLUIÇÃO** - Qualquer alteração das propriedades físicas, químicas ou biológicas do meio ambiente (solo, sub-solo, ar, água), causada por qualquer substância sólida, líquida, gasosa ou em qualquer estado da matéria, que, direta ou indiretamente: prejudique a saúde, a segurança e o bem-estar da população; crie condições adversas às atividades sociais, culturais e econômicas; afete desfavoravelmente a biota ou a biodiversidade; afete as condições estéticas ou sanitárias do meio ambiente; lance matérias ou energia em desacordo com os padrões ambientais estabelecidos; explore recursos ambientais em desacordo com os padrões oficiais estabelecidos, ou ainda, sem o necessário licenciamento; afete a paisagem e os monumentos naturais, inclusive o entorno destes monumentos.
- XXX. POLUIDOR** - A pessoa física ou jurídica de direito público ou privado, responsável direta ou indiretamente, por atividade causadora de degradação ambiental.
- XXXI. PRECAUÇÃO** - consiste em realizar todas as medidas necessárias para prevenir os danos ambientais e obrigará a realização de Estudos e planos de recuperação, medidas mitigadoras, Estudos de Impacto Ambiental - EIA e EIV e respectiva Audiência Pública para as obras potencialmente poluidoras; ou que de alguma forma danifique o meio ambiente.
- XXXII. POLUIDOR-PAGADOR** - independentemente da obrigação de reparar o dano, as pessoas físicas, jurídicas, públicas ou privadas que exercem atividades poluidoras ou predatórias do meio ambiente, mesmo nos limites das normas de emissão e qualidade, internalizarão os custos sociais decorrentes da poluição e da proteção do meio ambiente.
- XXXIII. QUALIDADE DO MEIO AMBIENTE** - Bem ou patrimônio, cuja preservação, recuperação ou revitalização se tornou um imperativo do Poder Público, para assegurar uma boa qualidade de vida que implica boas condições de trabalho, lazer, educação, saúde, segurança, enfim boas condições de bem-estar do homem e de seu desenvolvimento.
- XXXIV. RECICLAGEM** - Prática ou técnica para reutilização de recursos, através de recuperação de detritos, reconcretação e reprocessamento para outro uso ou destinação.



MUNICÍPIO DE TIANGUÁ

*Câmara Municipal de Tianguá*

Rua Dep. Manoel Francisco, 650 - Centro - Fone:(088) 671-1735

Cep. 62.320-000 -- Tianguá - Ce

- XXXV. RESÍDUOS URBANOS** - Restos ou sobras das atividades ou da produção humana, para os quais não haja uma utilização definitiva e imediata.
- XXXVI. RESPONSABILIDADE OBJETIVA** - consiste na obrigatoriedade de reparação do dano ambiental, independente de culpa, 14 da Lei Federal de Política Nacional do Meio Ambiente 6.938/81, sem embargo das demais responsabilidades criminais, administrativas e civis;
- XXXVII. SANEAMENTO AMBIENTAL** - Série de medidas destinadas a controlar, reduzir ou eliminar a contaminação do meio ambiental para garantir melhor qualidade de vida para os seres vivos e para o homem.
- XXXVIII. TRATAMENTO PRIMÁRIO DE ESGOTOS SANITÁRIOS** - Primeira fase de processo biológico, cujo efluente apresenta eficiência na remoção de DBO, podendo atingir até 70%.
- XXXIX. TRATAMENTO SECUNDÁRIO DE ESGOTOS SANITÁRIOS** - Segundo estágio de tratamento de efluentes líquidos, cuja eficiência em remoção de remoção da DBO alcança valores superiores a 70%.
- XL. TRATAMENTO SIMPLIFICADO** - Termo empregado para indicar tratamento alternativo singular não enquadrado nas denominações convencionais dos sistemas primários, secundários, mas que contribui efetivamente para a melhoria das condições ambientais, em especial em situações de emergência.
- XLI. UNIDADES DE CONSERVAÇÃO** - São áreas do território municipal, incluindo as águas jurisdicionais, com características ambientais relevantes, de domínio público ou privado, legalmente instituídas pelo Poder Público, com objetivos e limites definidos, sob regimes especiais de administração, às quais se aplicam garantias adequadas de proteção e manejo.



MUNICÍPIO DE TIANGUÁ

*Câmara Municipal de Tianguá*

Rua Dep. Manoel Francisco, 650 - Centro - Fone:(088) 671-1735

Cep. 62.320-000 -- Tianguá - Ce

**ANEXO II**



MUNICÍPIO DE TIANGUÁ

*Câmara Municipal de Tianguá*

Rua Dep. Manoel Francisco, 650 - Centro - Fone:(088) 671-1735

Cep. 62.320-000 -- Tianguá - Ce

## **Mapa de Tianguá**

# **Áreas de Proteção e Preservação Ambiental**



MUNICÍPIO DE TIANGUÁ

*Câmara Municipal de Tianguá*

Rua Dep. Manoel Francisco, 650 - Centro - Fone:(088) 671-1735

Cep. 62.320-000 -- Tianguá - Ce

## **ANEXO III**

**Tabela dos níveis de ruído permitidos  
constantes das NBR 10151 e 10152.**

**RESOLUÇÃO/CONAMA/N° 001 de 08 de março de 1990**  
Publicada no D. O. U. de 02/04/90, Seção I, Pág. 6.408



MUNICÍPIO DE TIANGUÁ

*Câmara Municipal de Tianguá*

Rua Dep. Manoel Francisco, 650 - Centro - Fone:(088) 671-1735

Cep. 62.320-000 -- Tianguá - Ce

- VI. Para os efeitos desta Resolução, as medições deverão ser efetuadas de acordo com a NBR 10.152 - Avaliação do Ruído em Áreas Habitadas visando o conforto da comunidade, da Associação Brasileira de Normas Técnicas - ABNT.
- VII. Todas as normas reguladoras da poluição sonora, emitidas a partir da presente data deverão ser compatibilizadas com a presente Resolução.
- VIII. Esta Resolução entra em vigor na data de sua publicação.

José Carlos Carvalho

Fernando César de Moreira Mesquita



MUNICÍPIO DE TIANGUÁ

## *Câmara Municipal de Tianguá*

Rua Dep. Manoel Francisco, 650 - Centro - Fone:(088) 671-1735

Cep. 62.320-000 -- Tianguá - Ce

O CONSELHÃO NACIONAL DO MEIO AMBIENTE - CONAMA, no uso das atribuições que lhe confere o Inciso I, do §2º, do Art. 8º do seu Regimento Interno, o Art. 10 da Lei 7.804 de 18 de julho de 1989, e

Considerando que os problemas dos níveis excessivos de ruído estão incluídos entre os sujeitos ao Controle da Poluição de Meio Ambiente;

Considerando que a deteriorização da qualidade de vida, causada pela poluição, está sendo continuamente agravada nos grandes centros urbanos;

Considerando que os critérios e padrões deverão ser abrangentes e de forma a permitir fácil aplicação em todo o Território Nacional, **RESOLVE:**

- I. A emissão de ruídos, em decorrência de quaisquer atividades industriais, comerciais, sociais ou recreativas, inclusive as de propaganda política, obedecerá no interesse da saúde, do sossego público, aos padrões, critérios e diretrizes estabelecidos esta Resolução.
- II. São prejudiciais à saúde e ao sossego público, para os fins do item anterior aos ruídos com níveis superiores aos considerados aceitáveis pela norma NBR 10.152 - Avaliação do Ruído em Áreas Habitadas visando o conforto da comunidade, da Associação Brasileira de Normas Técnicas - ABNT.
- III. Na execução dos projetos de construção ou de reformas de edifícios para atividades heterogêneas, o nível de som produzido por uma delas não poderá ultrapassar os níveis estabelecidos pela NBR 10.152 - Avaliação do Ruído em Áreas Habitadas visando o conforto da comunidade, da Associação Brasileira de Normas Técnicas - ABNT.
- IV. A emissão de ruídos produzidos por veículos automotores e os produzidos no interior dos ambientes de trabalho, obedecerão às normas expedidas, respectivamente, pelo Conselho Nacional de Trânsito - CONTRAN, e pelo órgão competente do Ministério do Trabalho.
- V. As entidades e órgãos públicos (federais, estaduais e municipais) competentes, no uso do respectivo poder de política, disporão de acordo com o estabelecido nesta Resolução, sobre a emissão ou proibição da emissão de ruídos produzidos por quaisquer meios ou de qualquer espécie, considerando sempre os locais, horários e a natureza das atividades emissoras, com vistas a compatibilizar o exercício das atividades com a preservação da saúde e do sossego público.



MUNICÍPIO DE TIANGUÁ

*Câmara Municipal de Tianguá*

Rua Dep. Manoel Francisco, 650 - Centro - Fone:(088) 671-1735

Cep. 62.320-000 -- Tianguá - Ce

**A - 1** - O método de avaliação recomendado, baseado nas medições do nível sonoro dB (A) é dado no corpo desta Norma. Todavia, a análise de frequência de um ruído sempre será importante para objetivos de avaliação e adoção de medidas de correção ou redução do nível sonoro. Assim, sendo incluí-se na Figura várias curvas de avaliação de ruído (NC), através das quais um aspecto sonoro pode ser comparado, permitindo uma identificação das bandas de frequência mais significativas de que necessitam correção.

**A - 1.1** - As curvas NC são dadas na Figura e os níveis de pressão sonora correspondentes estão na Tabela 2.

**A - 1.2** - A análise das bandas de oitava do ruído na gama de 63 a 8.000 Hz deve ser determinado com filtros que obedeçam à IEC 225.

**A - 1.3** - Na utilização das curvas NC, admi-se uma tolerância de 1 dB, com relação aos valores (Tabela 2).



MUNICÍPIO DE TIANGUÁ

***Câmara Municipal de Tianguá***

Rua Dep. Manoel Francisco, 650 - Centro - Fone:(088) 671-1735

Cep. 62.320-000 -- Tianguá - Ce

**NÍVEIS DE RUÍDO PARA CONFORTO ACÚSTICO**

Associação Brasileira de normas Técnicas - ABNT

00.999 - NBR - 10152 - DEZ/1987

**SISTEMA NACIONAL DE METROLOGIA  
NORMALIZAÇÃO E QUALIDADE INDUSTRIAL**

**OBJETIVO**

Esta norma fixa os níveis de ruído compatíveis com o conforto acústico em ambientes diversos.

- a) As questões relativas a riscos de dano à saúde em decorrência do ruído serão estudadas em normas específicas;
- b) A aplicação desta norma não exclui as recomendações básicas referentes às demais condições de conforto.

**NORMAS COMPLEMENTARES**

Na aplicação desta Norma é necessário consultar.

NBR 10151 - Avaliação de ruído em áreas habitadas, visando o conforto da comunidade - Procedimento

IEC 225 - Octave, half-octave and third-octave band filters intended for the analysis of sound and vibration

IEC 651 - Sound level meters



MUNICÍPIO DE TIANGUÁ

*Câmara Municipal de Tianguá*

Rua Dep. Manoel Francisco, 650 - Centro - Fone:(088) 671-1735

Cep. 62.320-000 -- Tianguá - Ce

**DEFINIÇÕES**

Para os efeitos desta norma são adotadas as definições de 3.1 a 3.4

**TABELA 1 - VALORES Db (A) e NC**

<b>LOCAIS</b>	<b>Db (A)</b>	<b>NC</b>
Hospitais		
Apartamentos, Enfermarias, Berçários, Centros cirúrgicos	15 - 45	30 - 45
Laboratórios, Áreas para uso do público	40 - 50	35 - 45
Serviços	45 - 55	40 - 50
Escolas		
Bibliotecas, Salas de música, Salas de desenho	35 - 45	30 - 40
Salas de aula, Laboratórios	40 - 50	35 - 45
Circulação	45 - 55	40 - 50
Hotéis		
Apartamentos	35 - 45	30 - 40
Restaurantes, Salas de estar	40 - 50	35 - 45
Portaria, Recepção, Circulação	45 - 55	40 - 50
Residências		
Dormitórios	35 - 45	30 - 40
Salas de estar	40 - 50	35 - 45
Auditório		
Salas de concertos, Teatros	35 - 45	30 - 40
Salas de conferências, Cinema, Salas de uso múltiplo	40 - 50	35 - 45
	45 - 55	40 - 50
Restaurantes	40 - 50	35 - 45
Escritórios		
Salas de reunião		
Salas de gerência, Salas de projeto e de administração		
Salas de computadores		
Salas de mecanografia		
Igrejas e Templos (cultos meditativos)		
Locais para esporte		



MUNICÍPIO DE TIANGUÁ

**Câmara Municipal de Tianguá**

Rua Dep. Manoel Francisco, 650 - Centro - Fone:(088) 671-1735

Cep. 62.320-000 -- Tianguá - Ce

Pavilhões fechados para espetáculos e atividades esportivas		
-------------------------------------------------------------	--	--

- a) o valor inferior da faixa representa o nível sonoro para conforto enquanto que o valor superior significa o nível sonoro aceitável para a finalidade;
- b) níveis superiores aos estabelecidos nesta Tabela são considerados de desconforto, sem necessariamente implicar em risco de dano à saúde (Ver nota a do Capítulo 1)

**TABELA 2 - NÍVEIS DE PRESSÃO SONORA CORRESPONDENTES ÀS CURVAS DE AVALIAÇÃO (NC)**

CURVA	63 Hz dB	125 Hz dB	250 Hz dB	500 Hz dB	1 KHz dB	2 KHz dB	4 KHz dB	8 KHz dB
15	47	36	29	22	17	14	12	11
20	50	41	33	29	22	19	17	16
25	54	44	67	31	27	24	22	21
30	57	48	41	36	31	29	28	27
35	60	52	45	40	36	34	33	32
40	64	57	50	42	41	39	38	37
45	67	60	54	49	46	44	43	42
50	71	64	58	54	51	49	48	47
55	74	67	62	58	56	54	53	52
60	77	71	67	63	61	59	58	57
65	80	75	71	68	66	64	63	62
70	83	79	75	72	71	70	69	68

**ANTONIO ANASTÁCIO DE LIMA  
PRESIDENTE**



**PROJETO DE LEI Nº 022/04 DE 15 DE ABRIL DE 2004.**

*NOTOGRAFO Nº 399/04 DE 30 DE MARÇO 2004.*

"Dispõe sobre a Política Ambiental do Município de Tianguá e dá outras providências."

**O PREFEITO MUNICIPAL DE TIANGUÁ, CE.**

Faço saber que a Câmara Municipal aprovou e eu sanciono a seguinte Lei:

**TÍTULO I**

**CAPÍTULO I**

**DA POLÍTICA DO MEIO AMBIENTE**

**Art. 1º** - A política ambiental para o Município de Tianguá, tem por pressuposto o meio ambiente ecologicamente equilibrado e uma qualidade de vida saudável como direitos inalienáveis do cidadão, impondo-se ao Poder Público e à comunidade o dever de defender e preservar o meio ambiente para o benefício das presentes e futuras gerações.

**Art. 2º** - A política do meio ambiente de Tianguá será executada com base nos seguintes princípios:

- I. participação;
- II. cidadania;
- III. desenvolvimento sustentável;
- IV. conservação dos ecossistemas e da biodiversidade;
- V. responsabilidade objetiva;
- VI. precaução;
- VII. elaboração de Agenda 21, como programa de atividades para o desenvolvimento sustentável;
- VIII. poluidor-pagador;

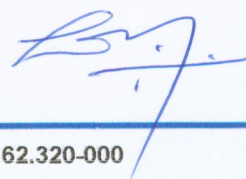



## CAPÍTULO II

### DA COMPETÊNCIA MUNICIPAL E DOS INSTRUMENTOS DE AÇÃO

**Art. 3º** - Ao município de Tianguá, no exercício de sua competência constitucional e nos termos da Lei Orgânica, caberá a criação de meios, instrumentos e mecanismos que assegurem eficácia na implementação e controle das políticas, programas e projetos, relativos ao meio ambiente, e em especial:

- I. instituir normas, padrões e critérios de qualidade ambiental;
- II. assegurar a aplicação de padrões de qualidade ambiental, observadas as legislações federal e estadual, suplementando-as de acordo com a especificidade local;
- III. elaborar cadastro e inventário dos resíduos industriais gerados no município, com informações sobre a geração, características, quantidades e destino final;
- IV. fiscalizar o cumprimento das normas legais e regulamentares relativas ao meio ambiente e equilíbrio ecológico;
- V. respeitar, monitorar e considerar as Unidades de Conservação como referência inicial para elaboração e implantação de planos, projetos, programas e qualquer atividade que cause potenciais impactos ambientais;
- VI. instituir e regularmente as Unidades de Conservação, e seus respectivos comitês de gestão;
- VII. implantar a gestão de incentivos como instrumento de contenção, controle, gestão e prevenção de exaustão dos recursos naturais;
- VIII. promover a conscientização pública para as questões ambientais, com participação da comunidade, resgate e valorização da cultura, da fauna e flora locais;
- IX. estabelecer normas e critérios para o licenciamento de atividades ou obras efetivas ou potencialmente poluidoras;
- X. aplicar e exigir as medidas compensatórias ambientais;
- XI. assegurar o saneamento ambiental em Tianguá, de forma ampla, abrangendo os aspectos de abastecimento de água, esgotamento sanitário, coleta, tratamento e disposição final dos resíduos sólidos, drenagem, educação sanitária, incineração dos resíduos hospitalares, entre outros;



- XII. estabelecer o poder de polícia na forma prevista em lei;
- XIII. assegurar de forma permanente a educação ambiental como instrumento de conscientização, formação da cidadania em todos os níveis e faixas etárias;
- XIV. manter cadastro e articulação com os órgãos ambientais de nível estadual e federal para acompanhamento e monitoramento dos impactos ambientais no Município;
- XV. manter atualizados os Cadastros Ambientais de Tianguá:
  - a) cadastro das Unidades de Conservação Ambiental;
  - b) cadastros dos parques, praças, espaços institucionais e verdes dos loteamentos;
  - c) cadastro dos resíduos perigosos, agrotóxicos e suas fontes de poluição;
  - d) cadastro das indústrias instaladas no município.
- XVI. organizar e manter atualizado o Sistema de Informações Ambientais de Tianguá;
- XVII. efetuar a fiscalização, o monitoramento e o controle da exploração dos recursos naturais,
- XVIII. estimular e incentivar ações, atividades e promover mecanismos de financiamento da gestão ambiental em Tianguá;
- XIX. definir espaços territoriais e seus componentes a serem especialmente protegidos, sendo sua alteração ou supressão permitidas somente através de lei, vedada qualquer utilização que comprometa a integridade dos atributos que justifiquem sua proteção;
- XX. fiscalizar a produção, a comercialização e o emprego de técnicas, e substâncias que comportem risco para a vida, a qualidade de vida e o meio ambiente, impondo multas para as infrações;
- XXI. defender inequivocamente o ambiente natural (inclusive os mananciais hídricos, com a preservação e repovoamento da flora e da fauna e combate dos agentes poluidores), bem como do patrimônio cultural;
- XXII. realizar audiências públicas conforme Resolução 09/87 do CONAMA e art. 71 da LOM, para licenciamento de todas as atividades e obras que envolvam impacto ambiental, atos que envolvam conservação ou modificação do patrimônio arquitetônico, histórico, artístico ou cultural;



- XXIII. manter, monitorar e fiscalizar os cinturões verdes no entorno das zonas industriais, como forma de mitigar os efeitos da poluição;
- XXIV. exigir caução e Plano de Recuperação Ambiental para as atividades poluidoras que necessitam de recuperação ambiental, principalmente minerações, terraplenagens, entre outras.

§1º - As audiências públicas, de que trata o inciso XV, poderão ser promovidas pelo órgão municipal competente, sempre que julgar necessário, ou por requerimento fundamentado:

- a) pelo Poder Público Estadual ou municipal;
- b) pelo Conselho de Meio Ambiente;
- c) pelo Ministério Público;
- d) por ONG, entidade civil sem fins lucrativos, que tenha por finalidade a defesa do meio ambiente;
- e) por 50 ou mais cidadãos que tenham interesse ou que possam ser afetados pela obras ou atividade.

§2º - Será providenciado uma cópia do EIA/RIMA para ser consultado durante a realização da Audiência Pública.

## SEÇÃO I

### DOS INSTRUMENTOS DE AÇÃO

**Art. 4º** - Para a Execução da Política do Meio Ambiente, o Município contará com os instrumentos de ação representados do Poder Executivo, e de participação comunitária, a seguir indicados:

- I. (CMDU);
- II. Outros órgãos que vierem a ser criados por iniciativa do Poder Executivo na forma da lei;
- III. Agenda 21 no município, elaborada em processo participativo;
- IV. Fundo Único do Meio Ambiente, destinado à implantação de projetos de melhoria da qualidade ambiental do Município, vedado o uso de seus recursos para qualquer outro fim;
- V. O controle ambiental, através do licenciamento, planejamento, zoneamento, padrões de qualidade, educação ambiental e auditoriais;

**Art. 5º** - O CMDU, órgão de deliberação coletiva, com participação paritária entre representantes do Poder Municipal e da Sociedade Civil, terá por objetivos definir as diretrizes da política municipal do meio ambiente.



**Art. 6º** - Fica criado o Fundo Único do Meio Ambiente do Município - FMA - destinado à implantação de projetos de melhoria da qualidade ambiental do Município, vedado o uso de seus recursos para qualquer outro fim.

**§1º** - Os recursos financeiros destinados ao FMA serão gerenciados pelo órgão municipal competente, sob supervisão direta do seu titular;

**§2º** - Os recursos financeiros destinados ao FMA serão aplicados prioritariamente em atividades de desenvolvimento científico, recuperação ambiental, apoio editorial e educação ambiental;

**§3º** - Semestralmente serão publicados no Diário Oficial o quadro demonstrativo das origens e aplicações dos recursos do FMA.

**Art. 7º** - Os atos previstos neste Código praticados pelo órgão municipal competente no exercício do poder de polícia, bem como as autorizações expedidas, implicarão no pagamento de taxas, que reverterão ao FMA.

**Art. 8º** - Constituem recursos do Fundo Único do Meio Ambiente:

- I. os provenientes de dotação constantes do Orçamento do Município destinados ao Meio Ambiente;
- II. os resultantes de convênios, contratos acordos celebrados entre o Município e instituições públicas e privadas, cuja execução seja de competência do órgão municipal competente, no âmbito ambiental;
- III. os recursos provenientes de taxas, multas e indenizações relativas a danos causados ao meio ambiente;
- IV. os recursos resultantes de doações que venha a receber de pessoas físicas e jurídicas ou de organismos públicos e privados, nacionais, estrangeiros e internacionais;
- V. rendimentos de qualquer natureza que venha a auferir como remuneração decorrente de aplicação do seu patrimônio;
- VI. transferências da União, do Estado ou de outras entidades públicas;
- VII. outros recursos que, por sua natureza, possam ter destinados ao Fundo Único do Meio Ambiente.



## TÍTULO II

### DO ECOSSISTEMA E DA PAISAGEM URBANA

#### CAPITULO I

#### DO MEIO AMBIENTE E DA QUALIDADE AMBIENTAL

**Art. 9º** - Para efeito deste Código, o meio ambiente físico urbano compreende os substratos água, ar, solo e subsolo, cuja preservação é essencial à sobrevivência e à manutenção da qualidade de vida da comunidade.

**Parágrafo Único** - Cabe ao Poder Público a responsabilidade de adotar medidas que visem à preservação ou a manutenção das condições de qualidade ambiental sadia em benefício da comunidade.

**Art. 10** - As alterações do meio ambiente que acarretem impactos ambientais serão prevenidas ou reprimidas pelo Poder Público, através de medidas que visem à preservação ou manutenção das condições de qualidade ambiental.

**Parágrafo Único** - O órgão municipal competente e o CMDU poderão exigir estudos das alternativas minimizadoras do impacto ambiental, inclusive incômodo à vizinhança, quando não for cabível EIA e/ou o RIMA, especialmente na instalação de atividades potencialmente geradoras de impactos na vizinhança, definidos na Lei de Uso e Ocupação do Solo como Projetos Especiais:

- I. por ruídos ou sons;
- II. por riscos de segurança;
- III. por poluição atmosférica;

**Art. 11** - Fica proibido o lançamento ou liberação de poluentes nas águas, no ar ou no solo.

**Art. 12** - É proibido o corte ou retirada da vegetação natural existente nas florestas remanescentes em Tianguá.

**Art. 13** - Fica expressamente proibido fumar em ambiente de acesso e permanência pública, tais como instituições de saúde, teatros, cinemas, veículos de transporte públicos, escolas, centros de estudo, bibliotecas, qualquer outro ambiente que use sistema de refrigeração bem como nos locais onde haja a permanente concentração de pessoas e que se julgue necessária tal proibição.



**Parágrafo Único** - A não observância ao *caput* deste artigo somente será admissível se forem reservados nos ambientes citados áreas especiais para fumantes, estando esta tolerância submetida ao controle e fiscalização do órgão municipal competente.

## SEÇÃO I

### DO SOLO, DO SUBSOLO E AGROTÓXICOS

**Art. 14** - O solo e o subsolo devem ser preservados em suas características próprias, as alterações de suas características em geral, a poluição e a impermeabilização, devem ser objeto de controle partilhado pelo Poder Público e pela sociedade.

**§1º** - O solo natural no interior dos lotes deverá obedecer ao índice de solo natural (Taxa de permeabilidade) estabelecido para cada zona definida na Lei de Uso e Ocupação do Solo.

**§2º** - Sendo obedecidas as áreas mínimas de permeabilidade para os terrenos menores de 2.500m<sup>2</sup> (dois mil e quinhentos metros quadrados), um mínimo de 30% de área livre de pavimentação ou construção e terrenos maiores de 2.500m<sup>2</sup> (dois mil e quinhentos metros quadrados) área mínima de 40% (quarenta por cento) sem qualquer pavimentação ou construção, favorecendo a permeabilidade e recarga hídrica.

**Art. 15** - O aproveitamento do solo deverá ser feito de forma a manter sua integridade física e sua capacidade produtora, aplicando-se técnicas de proteção e recuperação para evitar sua perda ou degradação.

**Parágrafo Único** - Aquele que explorar recursos minerais fica obrigado a recuperar o meio ambiente degradado, de acordo com solução técnica exigida pelo órgão competente.

**Art. 16** - O Poder Público concederá incentivos aos produtores rurais que utilizarem de forma adequada o solo e a água e contribuirão para a sua conservação, principalmente no combate ao uso de agrotóxicos e técnicas de queimadas, por meio de mecanismos a serem definidos em regulamentação.

**Art. 17** - A disposição de qualquer substância sólida, líquida ou gasosa no solo só é permitida mediante comprovação de sua degradabilidade e da capacidade do solo de autodepurar-se, considerando:

- I. a capacidade de percolação do solo;



- II. a garantia de não contaminação ou de contaminação delimitada e controlada dos aquíferos subterrâneos;
- III. a limitação e o controle da área afetada;
- IV. a reversibilidade dos efeitos negativos.

**Parágrafo Único** - Não é permitida a disposição direta no solo de:

- I. substâncias ou resíduos radioativos;
- II. substâncias ou resíduos perigosos;
- III. substâncias ou resíduos que contenham metais pesados.

**Art. 18** - A venda de agrotóxicos aos usuários será feita mediante receituário próprio, prescrito por profissionais legalmente habilitados.

**Art. 19** - O armazenamento de agrotóxicos não poderá ser feito em residências ou juntamente com alimentos, seja para animais ou humanos, sendo necessário local especial para este fim.

**Art. 20** - É proibido o fracionamento ou a reembalagem de agrotóxicos para fins de comercialização, salvo quando realizados nos estabelecimentos produtores dos mesmos.

**Art. 21** - Os comerciantes, prestadores de serviço na aplicação de agrotóxicos, exportadores ou importadores e produtores de agrotóxicos no município deverão ser registrados e atendidas as diretrizes federais e estaduais para a proteção da saúde, meio ambiente e agricultura.

## SEÇÃO II

### DA MOVIMENTAÇÃO DE TERRAS

**Art. 22** - Dependerá de prévia autorização do órgão municipal competente ou do Conselho Municipal de Meio Ambiente - CONDEMA, a movimentação de terras qualquer título, quando implicar sensível degradação ambiental, incluindo modificação indesejável da cobertura vegetal, erosão, assoreamento ou contaminação de coleções hídricas, poluição atmosféricas ou descaracterização significativa da paisagem.

**Art. 23** - Para quaisquer movimentos de terras deverão ser previstos mecanismos de manutenção da estabilidade de taludes, rampas e platôs, de modo a impedir a erosão e suas conseqüências.

**§1º** - Antes do início de qualquer movimentação de terras o solo natural (primeira camada que possui todos os nutrientes) deverá ser



cuidadosamente retirado e reservado para posterior reposição e recuperação da área.

**§2º** - O aterro ou desterro deverá ser seguido de reposição do solo, bem como do replantio da cobertura vegetal e recuperação da paisagem, para assegurar a contenção do carreamento pluvial dos sólidos.

**§3º** - O Plano de Recuperação Ambiental deverá sempre levar em consideração a paisagem, recuperando a estética e o equilíbrio, evitando a erosão e a degradação.

### SEÇÃO III

#### INFORMAÇÃO E PARTICIPAÇÃO

**Art. 24** - O direito à informação, acesso a dados sobre o estado meio ambiente, utilização de substâncias e processos que possam acarretar riscos à saúde e segurança humanas, à biodiversidade e ao equilíbrio ecológico é um direito de todos, pessoas físicas ou jurídicas, públicas e privadas.

**Art. 25** - É a todos assegurada, independente do pagamento de taxas, a obtenção de informações existentes no Município, para a defesa de direitos e esclarecimentos de situação de interesse individual, difuso ou coletivo.

**Art. 26** - Os órgãos, instituições e entidades públicas e privadas, bem como pessoas físicas e jurídicas ficam obrigados a remeter sistematicamente ao órgão municipal competente, nos termos em que forem solicitados, os dados e informações necessárias às ações de monitoramento e vigilância ambiental.

**Art. 27** - A informação deve ser produzida, coligida, organizada e atualizada por quem utilizar os recursos ambientais.

**Art. 28** - O fornecedor da informação, funcionário público ou de empresa privada, responde civil -, administrativa- e criminalmente pela exatidão e inteireza dos dados fornecidos, bem como pela sua adequada publicação, quando necessário, nos meios de comunicação.

**Art. 29** - O pedido de licenciamento ambiental, sua renovação e deferimento ou negação serão publicados nos jornais oficiais e jornais de grande circulação na região, em todos os casos, à expensas do empreendedor ou requerente.

**Art. 30** - A realização de audiências públicas também serão precedidas de publicação nos jornais conforme, artigo anterior, no mínimo duas vezes no espaço de trinta dias de antecedência.



**Art. 31** - Qualquer organização não governamental, regularmente inscrita em cartório de Registro Público, que inclua entre suas finalidades ou objetivos a proteção do meio ambiente, independente de aprovação de seus estatutos pelos órgãos públicos, poderá solicitar sua participação nos conselhos de meio ambiente, na forma da lei.

#### SEÇÃO IV

#### DAS UNIDADES DE CONSERVAÇÃO

**Art. 32** - De acordo com o SNUC - Sistema Nacional de Unidades de Conservação as unidades de conservação são divididas em dois grupos, com características específicas:

- I. Grupo de Proteção Integral;
- II. Grupo de Uso Sustentável.

**§1º** - O objetivo das unidades integrantes do Grupo de Proteção Integral é a manutenção de ecossistemas naturais livres de alterações causadas por interferência humana, admitindo apenas o uso indireto dos seus recursos naturais, com exceção dos casos previstos nesta Lei.

**§2º** - O objetivo das unidades integrantes do Grupo de Uso Sustentável é promover e assegurar o uso sustentável dos seus recursos naturais.

**§3º** - Para os efeitos desta Lei, entende-se por:

- I. uso indireto: aquele que não envolve consumo, coleta, dano ou destruição dos recursos naturais;
- II. uso indireto: aquele que envolve coleta e uso, comercial ou não, dos recursos naturais;
- III. uso sustentável: forma socialmente justa e economicamente viável de exploração do ambiente que garanta a perenidade dos recursos naturais renováveis e dos processos ecológicos, mantendo a diversidade biológica e os demais atributos ecológicos.

**Art. 33** - Constituem o Grupo de Proteção Integral as seguintes categorias de unidade de conservação:

- I. Estação Ecológica;
- II. Parque;



- III. Monumento Natural;
- IV. Refúgio da Vida Silvestre.

**Art. 34** - Para efeito desta Lei entende-se por:

- I. Plano de Manejo: documento técnico mediante o qual, com fundamento nos objetivos gerais de uma unidade de conservação, são estabelecidos o seu zoneamento e as normas que devem presidir o uso da área e o manejo dos recursos naturais;
- II. Zona de amortecimento: área no entorno de uma unidade de conservação, onde as atividades humanas estejam sujeitas a normas e restrições específicas, com o propósito de minimizar os impactos negativos sobre a unidade de conservação;
- III. Corredores Ecológicos: porções dos ecossistemas naturais e semi-naturais ligando unidades de conservação, que possibilitam entre elas o fluxo de genes e o movimento da biota, facilitando a dispersão de espécies e a recolonização de áreas degradadas, bem como a manutenção de populações que demandam para a sua sobrevivência áreas com extensão maior do que a das unidades de conservação.

**Parágrafo Único** - Até que seja elaborado plano de manejo, todas as atividades e obras desenvolvidas em unidades de conservação devem limitar-se às destinadas a garantir a integridade dos recursos que a unidade objetiva proteger, assegurando-se às populações tradicionais porventura residentes na área as condições e os meios necessários para o atendimento de suas necessidades materiais, sociais e culturais.

**Art. 35** - As Áreas de Proteção Ambiental dos Recursos Hídricos, dos rios São Gonçalo e Palmeira Comprida, são áreas de uso especial para a Proteção Ambiental e preservação, definidas na Lei de Parcelamento, Uso e Ocupação do Solo de Tianguá (conforme Mapa Anexo), deverão:

- I. Manter uma faixa "non aedificandi" de 50m (cinquenta metros) no mínimo do limite da maior cheia, para preservação permanente como faixa de primeira categoria;
- II. Após a área "non aedificandi" ter uma faixa de 100m (cem metros) de proteção ambiental (faixa de segunda categoria), com lotes mínimos de 5.000m<sup>2</sup>, conforme Lei de Parcelamento, Uso e Ocupação do Solo, sendo proibido



utilizar muros com altura superior a 1,20m (hum metro e vinte centímetros) e evitado o adensamento de equipamentos e descaracterização da área;

- III. Delimitando esta área de proteção, deverá ser criada uma via paisagística ou de pedestre que limitará a área;
- IV. É estritamente proibido despejar esgotos, ou qualquer outra forma de lixo, ficando o infrator sujeito as multas de maior valor estipuladas pela legislação ambiental vigente.

**Art. 36** - São definidas como áreas de preservação permanente, classificadas como estações ecológicas, para Proteção Integral e de uso indireto, as áreas, as florestas e demais forma de vegetação natural, em conformidade com o Código Florestal, situadas:

- I. ao longo dos rios ou de outro qualquer curso d'água, assim como suas nascentes, numa faixa mínima de 50 metros;
- II. ao redor dos lagos e lagoas ou reservatórios de água, naturais ou artificiais, numa faixa de 100m (cem metros) distantes dos perímetros molhados, em torno das margens destes;
- III. no topo dos morros, montes, montanhas e serras, assim como nas suas encostas ou partes destas com declividade superior a 45% (quarenta e cinco por cento);
- IV. ao redor das nascentes e olho d'água, num raio mínimo de 100m (cem metros);
- V. nas bordas dos tabuleiros ou chapadas, em faixa com largura mínima de 100m (cem metros);
- VI. aquelas assim declaradas por lei ou ato do Poder Público Federal, Estadual ou Municipal, ou ainda, de seus órgãos ambientais especializados.

§1º - O município procederá, no prazo de até 360 dias, ao levantamento territorial e ambiental das áreas de preservação permanente relacionados neste artigo, indicando com sinais visíveis os seus limites.

§2º - Só será permitida a construção em áreas com declividade menores do que 45% (quarenta e cinco por cento) e no terço inferior do declive.

**Art. 37** - As áreas de preservação permanente são destinadas a:

- I. pesquisas e educação ambiental;



- II. proteção ao meio ambiente;
- III. preservação da diversidade e integridade da fauna e flora e dos processos ecológicos;
- IV. contemplação e lazer ecológico.

**Parágrafo Único** - Ficam proibidas quaisquer outras atividades nas áreas de preservação permanente, e em especial:

- I. circulação de veículos motores;
- II. circulação de jet skis, nas lagoas e rios;
- III. campismo;
- IV. extração de areais ou mineração;
- V. urbanização ou edificações;
- VI. culturas agrícolas;
- VII. pecuária;
- VIII. queimadas e desmatamentos;
- IX. aterros, movimentação de terras e assoreamentos;
- X. corte, derrubada ou agressão química da cobertura vegetal;
- XI. a apreensão de espécies da fauna;
- XII. a utilização de fogo, em fogueiras, balões ou tochas capazes de causar incêndio;
- XIII. parcelamento;
- XIV. uso de agrotóxicos ou biocidas.

**Art. 38** - As áreas de preservação permanente são bens de usos comum do povo por sua própria natureza, sendo vedado ao município desafetá-las.

**Art. 39** - A degradação de áreas de preservação permanente obrigará o degradador a recuperação da área atingida, sendo o Município competente por acionar judicialmente o responsável para o cumprimento da obrigação de reparar o dano.

**Art. 40** - São Unidades de Conservação aquelas indicadas neste Código e outras indicadas em lei ou ato do Poder Público.

**Art. 41** - Constituem o Grupo Sustentável as seguintes categorias de unidade de conservação:



- I. Área de Proteção Ambiental;
- II. Área de Relevante Interesse Ecológico;
- III. Floresta Municipal;
- IV. Reserva Extrativista;
- V. Reserva de Fauna;
- VI. Reserva de Desenvolvimento Sustentável; e
- VII. Reserva Particular do Patrimônio Natural.

**Art. 42** - Nas áreas de proteção ambiental, definidas pelo Plano Diretor de Desenvolvimento Urbano, no entorno dos rios São Gonçalo e Palmeira Comprida, deverão seguir as seguintes diretrizes:

§1º - Servirão para a manutenção da paisagem, preservação da biota, recarga hídrica e conservação da biodiversidade.

§2º - Não será permitido o parcelamento para fins urbanos e agroprodutivos nas áreas de proteção.

§3º - Atividades sustentáveis, lazer, turismo, contemplação, serão licenciados, desde que os equipamentos não descaracterizem a paisagem nem contaminem os recursos hídricos.

§4º - Não serão permitidos construções muradas que descaracterizem a paisagem nas áreas de proteção;

**Art. 43** - São usos compatíveis com as unidades de conservação ambiental de uso sustentável:

- I. recreação e lazer;
- II. urbanização e edificações que se harmonizem com a paisagem;
- III. construção de trilhas ecológicas e ciclovias;
- IV. cultivos de mudas de árvores nativas para arborização urbana;
- V. pesquisa e educação ambiental.

**Art. 44** - São usos incompatíveis com as unidades de conservação que constituem o Grupo Sustentável:

- I. uso de agrotóxicos e biocidas que ofereçam riscos na sua utilização;



- IV. garantir a fluidez e acesso aos pontos turísticos e serviços da cidade sem interferir na estética e beleza cênica, padronizando os símbolos e tipologias utilizadas, através de um programa de comunicação visual a ser utilizado, por equipamentos públicos ou privados, para prestação de serviços ou comércio;

**Art. 63** - A exploração de publicidades em anúncios, cartazes, outdoors, faixas e congêneres fica sujeita a licença da Prefeitura e pagamento de taxa de publicidade.

**Parágrafo Único** - Exclui-se do que determina o Art. 63, as igrejas, escolas, entidades filantrópicas quanto em caráter educativo.

**Art. 64** - O requerimento solicitando a licença deverá constar:

- I. local onde será afixado;
- II. o nome do responsável e autorização por escrito do proprietário;
- III. as inscrições do texto;
- IV. as dimensões e material;
- V. prazo de permanência.

**Art. 65** - Não será permitido a colocação de cartazes e anúncios quando:

- I. projetados de forma a obstruir, interceptar ou reduzir os vãos das portas, janelas e respectivas bandeirolas;
- II. prejudique o livre trânsito de veículos e pessoas;
- III. sejam ofensivos à moral e aos bons costumes;
- IV. pela sua multiplicidade, proporções ou disposições possam prejudicar aspectos paisagísticos e estéticos da fachada do logradouro público;
- V. por sua natureza provoquem aglomerações prejudiciais ao trânsito livre;
- VI. em quaisquer obras de edifícios públicos, a não ser quando se refira a serviço ou produto utilizado na obra;
- VII. na pavimentação ou no meio fio e passeios;



- VIII. não sigam o alinhamento da fachada ou ultrapassem o meio fio ou avancem sobre as vias;
- IX. contenha incorreções de linguagem;
- X. prejudique a paisagem e estética da cidade;
- XI. obstrua ou prejudique a visibilidade da sinalização oficial como placas de numeração, nomenclatura, direções e outras informações;
- XII. nas margens de rios e lagoas e nas encostas;
- XIII. nas encostas da serra, nas escarpas da encosta da serra e no entorno das cachoeiras;
- XIV. caracterize a sobreposição lateral ou vertical de letreiros ou anúncios;
- XV. pintada em pedras da encosta ou monumentos naturais ou construídos;
- XVI. nas árvores, cemitérios, calçadas, edifícios e prédios públicos, patrimônio cultural, artístico ou paisagístico;
- XVII. nos canteiros de avenidas;
- XVIII. em áreas de proteção ambiental quando não tenham objetivo de educação ambiental;
- XIX. instalada a uma altura superior a 6,00m (seis metros) em relação ao solo;
- XX. nas faixas "non aedificandi" das vias e rodovias.

**Art. 66** - Os anúncios encontrados sem que os responsáveis tenham satisfeito as formalidade deste capítulo poderão ser apreendidos e retirados pela Prefeitura, até a satisfação daquelas formalidades, além do pagamento da multa prevista nesta Lei.

## SEÇÃO VI

### DAS EMISSÕES SONORAS

**Art. 67** - A emissão sonora ou de ruídos, consequência de atividades comerciais, de lazer, industriais, sociais, religiosas, de propagandas



ou recreativas, não poderá ferir os interesses da saúde, sossego, segurança e aos padrões estabelecidos nesta Lei.

**Art. 68** - O órgão municipal competente fiscalizará as normas e padrões estabelecidos nesta Lei, no que concerne a poluição sonora, em articulação com órgão estaduais e federais ambientais.

**Art. 69** - Os limites máximos de emissão de ruídos permitidos são os constantes no Anexo III, parte integrante desta Lei, a NBR 10152 e 10151.

**Art. 70** - Na construção de obras ou instalações que produzam ruídos ou vibrações, bem como na operação das existentes, deverão ser tomadas medidas técnicas preventivas e corretivas para evitar os efeitos nocivos da poluição sonora.

**Art. 71** - Os bares, boates e demais estabelecimentos de diversão noturna observarão em suas instalações normas técnicas de isolamento acústico, a fim de não incomodar a vizinhança.

**Art. 72** - É expressamente proibido no território do Município:

- I. uso de alto-falantes ou congêneres para a difusão de mensagens publicitárias, religiosas ou políticas fora dos prédios das igrejas a partir das 22:00 horas e antes das 07:00 horas ou partidos, observadas quanto ao segundo as normas de direito eleitoral.
- II. uso de rádios, toca-fitas, aparelhos de disco a laser ou congêneres na calçada ou entrada de lojas comerciais, de modo a incomodar os transeuntes.

**Art. 73** - Para impedir ou reduzir a poluição proveniente de sons ou ruídos excessivos, incumbe à Prefeitura sinalizar convenientemente as áreas próximas a hospitais, pronto-socorro, clínicas, casas de saúde, maternidades, escolas e bibliotecas.

**Art. 74** - A partir das 22:00 hs (vinte horas) e antes das 7:00hs (sete horas), bem como nas zonas residenciais em qualquer horário, são expressamente proibidos, independentemente de medição de nível sonoro, os ruídos produzidos por:

- I. veículos com equipamento de descarga aberto ou silenciosos, adulterado ou defeituoso;
- II. anúncios ou propaganda a viva voz, na via pública;
- III. instrumentos musicais, aparelhos receptores de rádio e televisão, vitrolas, gravadores e similares ou, ainda viva voz, em residências de apartamentos, vilas ou conjuntos



residenciais, de modo a incomodar a vizinhança, provocando desassossego, intranqüilidade ou desconforto;

IV. bombas, morteiros, foguetes, rojões, fogos de estampido, armas de fogo e similares;

V. gongos, clarins, tímpanos, apitos ou silvos de sirenes de fábricas, cinemas ou estabelecimentos, por mais de 30s (trinta segundos) consecutivos, espaçados de suas 2h (duas horas), no mínimo, e das 20 às 7h (vinte às sete horas);

VI. A propaganda sonora feita através de veículos automotores ou não, como bicicletas e outros que não sejam automotores, mediante prévia autorização da Prefeitura Municipal, e observadas as condições estabelecidas na licença, de forma que a Prefeitura Municipal crie e adote em uma agenda própria de controle diário e acessível a quem quiser tomar conhecimento, uma programação horária para autorizar a licença para o fim deste inciso, liberando apenas 03 (três) veículos por cada hora no decorrer do dia comercial de modo que circulem apenas 03 (três) veículos automotores ou não, por hora na zona urbana de Tianguá.

a) o exposto neste inciso não se aplicará ao Poder Público e suas respectivas urgências;

b) os veículos automotores ou não, destinados à propaganda sonora, poderão repetir suas veiculações no decorrer do dia, devendo para isto seguir a programação mediante licença previamente emitida pela Prefeitura Municipal.

c) Nos dias em que não houver expediente no Paço Municipal, a Prefeitura, através do seu respectivo setor competente, emitirá as devidas licenças previamente.

VII. buzinas a ar comprimido ou similares, dentro do perímetro urbano;

VIII. veículos com sistema de som, alarmes ou buzinas nas ruas ou estacionado, provocando desassossego, intranqüilidade ou desconforto;

IX. disparos de armas de fogo.

**Parágrafo Único - Não se incluem nas proibições deste artigo:**

I. os tímpanos, sinetas ou sirenes dos veículos de assistência, corpo de bombeiros e polícia, quando em serviço;

II. os apitos das rondas e guardas policiais;

III. as vozes ou aparelhos usados na propaganda eleitoral, desde que haja legislação própria regulamentando;

IV. as manifestações em festividades religiosas, comemorações oficiais, reuniões desportivas, festejos típicos, carnavalescos e juninos, festíveis, fanfarras, banda de música, desde que se realizem em horários e local previamente autorizados pelo órgão competente ou nas circunstâncias consagradas pela tradição;

V. os apitos, buzinas ou outros aparelhos de advertência de veículos em movimento, dentro do período compreendido entre 7 (sete) e 22 (vinte e duas) horas;

VI. a propaganda sonora feita através de veículos automotores, ou não, como bicicletas e outros que não sejam automotores, mediante prévia autorização da



Prefeitura Municipal, e observadas as condições estabelecidas na licença, de forma que a Prefeitura Municipal crie e adote em uma agenda própria de controle diário e acessível a quem quiser tomar conhecimento, uma programação horária para autorizar a licença para o fim deste inciso, liberando apenas 03(três) veículos por cada hora do decorrer do dia comercial de modo circulem apenas 03(três) veículos automotores ou não, por hora na zona urbana de Tianguá.

- a) O exposto neste inciso não se aplicará ao Poder Público e suas respectivas urgências;
  - b) Os veículos automotores ou não, destinados à propaganda sonora, poderão repetir mediante veiculações no decorrer do dia, devendo para isto seguir a programação mediante licença previamente emitida pela Prefeitura Municipal;
  - c) Nos dias em que não houver expediente no Paço Municipal, a Prefeitura, através do seu respectivo setor competente, emitirá as devidas licenças previamente.
- VII. os explosivos empregados nas demolições, desde que detonados em horários previamente deferidos pelo órgão competente da Prefeitura Municipal;

VIII. Utilização de sistema de som em ambientes fechados.

**Art. 75** - São vedados os ruídos ou sons, excepcionalmente permitidos no Parágrafo Único do artigo anterior, na distância mínima de 200m (duzentos metros) de hospitais ou quaisquer estabelecimentos ligados à saúde, bem como escolas, bibliotecas, repartições públicas e igrejas, em horário de funcionamento.

**Art. 76** - É proibido executar qualquer trabalho ou serviço que produza ruído antes das 7hs (sete horas) da manhã e depois das 22hs (vinte horas), nas proximidades de hospitais, escolas, asilos e residências.

## CAPÍTULO II

### ÁREAS DE RESERVA LEGAL

**Art. 77** - A reserva legal é requisito essencial ao exercício legítimo do direito de propriedade e fundamental para a proteção do meio ambiente ecologicamente equilibrado e da biodiversidade, cumprindo funções do interesse coletivo e individual do proprietário.

**Art. 78** - A reserva legal será de no mínimo 20% (vinte por cento) da área, onde não será permitida a supressão da vegetação, conforme o Código Florestal do Estado do Ceará, sendo imutável sua localização após definida.



§1º - Fica proibido qualquer registro imobiliário relativo a propriedade rural sem prévio registro da reserva legal, sob pena de nulidade do ato.

§2º - A reserva legal deverá ser averbada à margem da matrícula do imóvel, no registro competente, sendo vedada a alteração de sua destinação nos casos de transmissão a qualquer título, de desmembramento ou divisão de área.

§3º - As áreas de reserva legal e preservação permanente poderão ser computadas conjuntamente desde que somada, passem de 70% (setenta por cento) da extensão total da propriedade e sejam de extensão contínua.

§4º - No imóvel rural que não houver vegetação nativa suficiente para compor o mínimo da reserva legal, o proprietário ou possuidor deverá recuperar e recompor com a vegetação nativa até atingir a porcentagem determinada.

§5º - A recomposição mencionada no parágrafo anterior deverá ser realizada na proporção de no mínimo 1/20 (um vinte avos) da área da propriedade ou posse a cada ano, dando prioridade as áreas de preservação permanente.

## SEÇÃO I

### QUEIMADAS

**Art. 79** - As queimadas são práticas agropastoris onde o fogo é utilizado de forma controlada, atuando como fator de produção.

§1º - o fogo sem controle que incidir sobre qualquer forma de vegetação é considerado incêndio, infração grave a ser combatido em todo o Município.

§2º - É vedado o emprego do fogo:

- a) nas florestas, unidades de conservação, reservas legais, área de preservação e demais formas de vegetação;
- b) á guisa de limpeza da área;
- c) em aparas de madeira e resíduos florestais produzidos por serrarias e madeiras, como forma de descarte de materiais;
- d) material lenhoso, quando seu aproveitamento for economicamente viável;



- II. pastoreio capaz de acelerar os processo de erosão;
- III. atividades de terraplenagem, mineração, dragagem e escavação que venham a causar danos ou degradação do meio ambiente e/ou perigo para pessoas ou para a biota.
- IV. qualquer atividade industrial potencialmente capaz de causar poluição.

**Art. 45** - A criação de unidades de conservação será imediatamente seguida dos procedimentos necessários à demarcação com marcos visuais, sinalização ecológica, à regularização fundiária, plano de manejo e zoneamento, implantação de estrutura de fiscalização.

**Art. 46** - Do ato de criação de unidade de conservação devem constar:

- I. os seus objetivos básicos;
- II. memorial descritivo do perímetro da área;
- III. órgão responsável por sua administração;
- IV. no caso de Reservas Extrativistas, de Reservas de Desenvolvimento Sustentável e, quando for o caso, de Florestas Municipais, a população tradicional envolvida.

**§1º** - A criação de uma unidade de conservação deve ser precedida de estudos técnicos e de ampla consulta à população que vive na área e no entorno da unidade proposta, aos órgãos do governo, a instituições de pesquisa e a organizações não governamentais, mediante audiências públicas e outros mecanismos que permitam identificar a localização, a dimensão e os limites mais adequados para a unidade, conforme se dispuser em regulamentação.

**§2º** - A desafetação, supressão, alteração de finalidades ou redução limites de uma unidade de conservação só poderá ser feita mediante lei específica.

**Art. 47** - O Poder Público Municipal estimulará a criação e manutenção de unidades de conservação privadas, reservas ecológicas do patrimônio natural, desde que assegurada a realização de pesquisas e atividades de educação ambiental, de acordo com suas características.

**Art. 48** - Considerar-se-ão como terras produtivas, em cumprimento a sua função social constitucional para todos os efeitos de direito, as áreas de preservação permanente e as de reserva legal.

**Art. 49** - Qualquer exemplar ou pequenos conjuntos da flora poderão ser declarados imunes de corte ou supressão, mediante lei ou ato do



poder público municipal, por motivo de sua localização, raridade, beleza ou condição de porta-semente.

**Art. 50** - A flora nativa de propriedade particular, contígua às áreas de preservação permanente, de reserva legal, unidade de conservação e outras sujeitas a regime especial, fica subordinada às disposições que vigorarem para estas, enquanto não demarcadas.

**Art. 51** - Poderá ser autorizada pelo Poder Público, em caso de necessidade para edificação ou reforma de obra pública, ou para a implantação de serviço público, ou a requerimento da parte prejudicada, a remoção de árvores não situadas em áreas de preservação permanente e não declaradas imune de corte.

**§1º** - A remoção de árvores sem a devida autorização do órgão municipal sujeitará o infrator ao pagamento de multa.

**§2º** - A cada árvore removida fica obrigado o requerente a plantar duas outras dando prioridade a mesma espécie, e mantê-las.

**Art. 52** - O Poder Público estimulará, inclusive com isenções fiscais e incentivos fiscais, a substituição pelos empreendimentos econômicos que utilizam fornos a lenha por fornos elétricos ou a gás natural ou outras energias alternativas não degradadoras do meio ambiente.

**Art. 53** - O Município poderá, implantar programas em parcerias com pessoas jurídicas de direito privado, ONGs - organizações não governamentais, Universidades, para a execução e/ou manutenção de espaços públicos, unidades de conservação e áreas verdes, mediante acordo, convênio ou contrato celebrado pela administração municipal com os interessados, no qual serão estabelecidas as atribuições e responsabilidades das partes envolvidas.

**Parágrafo Único** - O acordo, contrato ou convênio previsto no *caput* deste artigo observará as normas legais e regulamentares pertinentes, respeitando sempre o interesse público.

**Art. 54** - O Município manterá horto florestal com acervo de mudas da flora típica local para atender aos projetos públicos e comunitários de arborização.

**Parágrafo Único** - No exercício dessa função serão priorizadas as espécies arbóreas nativas, raras e em extinção.

**Art. 55** - O poder Público deverá promover reflorestamento ecológico em áreas degradadas, objetivando prioritariamente:

- I. a proteção das bacias hidrográficas, encostas, mata ciliares e dos terrenos sujeitos à erosão ou inundações;



- II. a recomposição da floresta;
- III. a recomposição paisagística, principalmente nas áreas de mineração.

**Art. 56** - Compete ao Município proteger e preservar as florestas e outras formas de vegetação existentes em sua jurisdição territorial, as quais são consideradas bens de interesse comum a todos os habitantes, na forma deste Código e da legislação do Estado e da União.

**Art. 57** - As florestas nativas, suas formações sucessoras e demais formas de vegetação natural, existentes no Município, são consideradas bens de interesse comum, sendo proibida a exploração e a erradicação parcial ou total dessa formações sem a prévia autorização dos órgãos competentes.

**Art. 58** - A comercialização ou venda de madeira, lenha e a produção de carvão só será permitida a partir de florestas plantadas, de acordo com a Legislação Florestal do Estado do Ceará, Lei 12.488/95 de 13 de setembro de 1995.

**Art. 59** - Fica obrigado à reposição florestal a pessoa física ou jurídica que explore, utilize, transforme ou consuma matéria-prima florestal.

**Art. 60** - Nos mapas e cartas oficiais do Município serão obrigatoriamente assinaladas as unidades de conservação, conforme artigo 47 da Legislação Estadual do Ceará, (Lei 12.4888 de 1995).

**Art. 61** - As unidades de conservação de todas as categorias devem dispor de um plano de manejo, o qual deve ser elaborado num prazo máximo de 4 anos a partir da data de sua criação e aprovação.

## SEÇÃO V

### DA PUBLICIDADE ANÚNCIOS E CARTAZES

**Art. 62** - A ordenação da publicidade na paisagem urbana do Município, será regulamentada pela presente Lei, visando a melhoria da qualidade de vida, bem como:

- I. orientar, organizar e controlar o uso de mensagens visuais de qualquer natureza, respeitando o interesse coletivo e as necessidades de conforto ambiental;
- II. garantir as condições de fluidez, segurança e visibilidade no deslocamento de veículos e pedestres;
- III. garantir padrões estéticos da cidade;



- e) numa faixa de 15m (quinze metros) dos limites das faixas de segurança das linhas de transmissão e distribuição de energia elétrica;
- f) numa faixa de 100m (cem metros) ao redor da área de domínio de estações de telecomunicações;
- g) numa faixa de 100m (cem metros) de largura ao redor das unidades de conservação, sendo necessário a demarcação com aceiro para evitar qualquer acidente;
- h) quinze metros de cada lado de rodovias, estaduais e federais, e de ferrovias, medidos a partir da faixa de domínio;

**Art. 80** - A desobediência aos preceitos deste capítulo são consideradas infração grave, sem prejuízo das responsabilidades civis e penais, devendo ser remetidas as informações ao Ministério Público, para cumprimento da Lei 9.605 de 1998 art. 41 e Código Penal artigo 250, sem prejuízo da multa.

**Parágrafo Único** - Os danos causados a terceiros correrão por conta do proprietário da área onde o fogo foi iniciado.

**Art. 81** - As queimadas devem ser evitadas e substituídas por planos de manejo sustentáveis que combatam a degradação do solo e a desertificação.

**Art. 82** - O emprego do fogo, como método despalhador e facilitador do corte de cana-de-açúcar em áreas passíveis de mecanização da colheita, será eliminado de forma gradativa, nos termos do artigo 16 do Decreto 2661 de 08 de julho de 1998.

**Art. 83** - Quando não houver alternativa técnica a queimada deve ser controlada e autorizada e acompanhada pelo IBAMA, na forma do Decreto 2661 de 08 de julho de 1998.

**Art. 84** - Qualquer queimada só poderá ser realizada mediante:

- I. a elaboração de aceiros de no mínimo 4m (quatro metros);
- II. pessoal treinado com equipamentos necessários no local para evitar a propagação do fogo;
- III. promoção do enleiramento dos resíduos de vegetação, de forma a limitar a ação do fogo;



- IV. comunicação formal aos confrontantes, com antecedência de no mínimo 3 dias úteis, com indicação de data, hora do início e local da queima;
- V. acompanhamento de toda a queima até a sua extinção;
- VI. proteção da fauna, com método que propicie a fuga das espécies, ou o recolhimento da mesmas.

§1º - Os aceiros deverão ter sua largura duplicada quando se destinar à proteção de áreas florestais e vegetação natural, de proteção ou preservação.

§2º - Os procedimentos de que se tratam os incisos deste artigo devem ser adequados às peculiaridades de cada queima a se realizar, sendo imprescindíveis aqueles necessários à segurança da operação, sem prejuízo da adoção de outras medidas de caráter preventivo.

## SEÇÃO II

### PATRIMÔNIO HISTÓRICO

**Art. 85** - Constitui patrimônio cultural os bens de natureza material e imaterial, tomados individualmente ou em conjunto, portadores de referência à identidade, à ação, à memória dos diferentes grupos formadores da sociedade, nos quais se incluem:

- I. as formas de expressão;
- II. os modos de criar, fazer, viver, os saberes e as celebrações;
- III. as obras, objetos, documentos, edificações e demais espaços destinados às manifestações artísticas-culturais e demais celebrações;
- IV. os conjuntos urbanos e rurais, e sítios de valor histórico, paisagístico, artístico, arqueológico, paleontológico, ecológico, científico e religioso.

**Art. 86** - As edificações sítios e conjuntos situados na zona urbana e rural, que se constituam em documentos/expressões do processo histórico de ocupação do território do Município e de valor estético evidente, caracterizando-se, por isso, como exemplares arquitetônicos, urbanísticos e paisagísticos de interesse de preservação, deverão ser inventariados pelo Município para que se efetue o seu necessário registro, o qual deverá ser enviado à avaliação do IPHAN e da SECULT quanto a possível instauração de tombamento (Decreto Lei nº 25 de 30.11.1937 e Lei 6.292 de 1975), quando não apropriado por idêntico instrumento de proteção em âmbito municipal.



**Art. 87** - Os bens de valor cultural e arquitetônico, reconhecidos por lei, receberão benefícios fiscais, isenções do IPTU, e outras taxas e impostos municipais, desde que sejam conservados, mantidos e restaurados pelo proprietário ou possuidor:

**Parágrafo Único** - Se o imóvel estiver inventariado pelo IPHAN:

- a) isenção do imposto predial e territorial urbano (IPTU) pelo prazo de até 2 (dois) anos, quando a atividade preservadora tiver sido de conservação;
- b) isenção do imposto predial e territorial urbano (IPTU) pelo prazo de até 5 (cinco) anos, quando a atividade preservadora tiver sido de reparação;
- c) isenção do imposto predial e territorial urbano (IPTU) pelo prazo de até 10 (dez) anos, quando a atividade preservadora tiver sido de restauração;
- d) isenção do taxa relativa à concessão de licença para execução de obras de construção, conservação, reparação ou restauração, que se conforme com as normas gerais estabelecidas nesta Lei e com regulamentação pertinente;
- e) isenção do taxa relativa à concessão de licença de instalação e funcionamento de atividade compatível com os usos previstos na Lei de Parcelamento, Uso e Ocupação do Solo.

### SEÇÃO III

#### DO LICENCIAMENTO

**Art. 88** - As atividades e empreendimentos potencialmente geradores dos impostos ambientais previstos neste Código, ou aqueles capazes, sob qualquer forma, de causar degradação ambiental, dependerão de licença ambiental municipal, de acordo com convênio celebrado com a SEMACE (Resolução COEMA nº 20/98), sem prejuízo de outras licenças legalmente exigíveis.

**Art. 89** - Dependerá de elaboração de Estudo Prévio de Impacto Ambiental e respectivo RIMA - relatório de Impacto Ambiental, o licenciamento de atividades modificadoras do meio ambiente, tais como:

- I. estradas de rodagem com 2 (duas) ou mais faixas de rolamento;



- II. ferrovias;
- III. terminais de minério, petróleo e produtos químicos;
- IV. aeroportos, conforme definidos no Decreto Lei nº 32, de 18 de novembro de 1966, art. 48, inciso I.
- V. oleodutos, gasodutos, minerodutos, troncos coletores e emissários de esgotos sanitários;
- VI. linhas de transmissão de energia elétrica, acima de 230 Kv (duzentos e trinta quilovolts);
- VII. obras hidráulicas para exploração de recursos hídricos, tais como barragens para fins hidrelétricos, acima de 10mw (cem miniwatts), de saneamento ou de irrigação, abertura de canais para navegação, drenagem e irrigação de cursos d'água, abertura de canais para navegação, drenagem e irrigação de cursos d'água, aberturas de barras e embocadura, transposição de bacias e diques;
- VIII. extração de combustível fóssil (petróleo, xisto, carvão);
- IX. extração de minério, inclusive os de classes II, definidos no Código de Mineração;
- X. aterros sanitários, processamento e destino final de resíduos tóxicos ou perigosos;
- XI. usinas de geração de eletricidade, qualquer que seja a fonte de energia primária, acima de 10mw (dez miniwatts);
- XII. complexo e unidades industriais e agro-industriais (petroquímicos, siderúrgicos, cloroquímicos, destilarias de álcool, hulha, extração e cultivo de recursos hídricos);
- XIII. distritos industriais e Zonas Estritamente Industriais;
- XIV. exploração econômica de madeira ou de lenha, em áreas acima de 100ha (cem hectares) ou menores, quando atingir áreas significativas em termos percentuais ou de importância do ponto de vista ambiental;
- XV. projetos urbanísticos acima de 100ha (cem hectares) ou em áreas consideradas de relevante interesse ambiental a critério da SEMACE e dos órgão estaduais e municipais competentes;



- XVI. qualquer atividade que utilizar carvão vegetal, derivados ou produtos similares, em quantidade superior a 10t (dez toneladas) por dia;
- XVII. projetos agropecuários que contemplem áreas acima de 1000 hectares (hum mil hectares), ou menores, neste caso, quando se tratar de áreas significativas em termos percentuais ou de importância do ponto de vista ambiental, inclusive que não exijam a realização de EIA/RIMA.

**§1º** - A competência para licenciamento ambiental é do órgão ambiental estadual, conforme lei estadual e Lei Federal 6938/81, sendo necessário o estabelecimento de convênio para estabelecer a competência do Município das atividades que não exijam a realização do EIA/RIMA.

**§2º** - A análise de EIA/RIMA é da competência do órgão estadual do meio ambiente e do COEMA - Conselho Estadual do Meio Ambiente, conforme a Constituição Estadual do Ceará, art. 264.

**Art. 90** - Ao pedido de licenciamento deverá ser dada publicidade através de publicação em jornal de grande circulação.

**Art. 91** - Para obtenção de licença a que se refere o artigo anterior, o órgão municipal competente exigirá, conforme o caso:

- I. Estudos das Alternativas Minimizadoras do Impacto Ambiental e de Vizinhança;
- II. Plano de Controle Ambiental;
- III. Plano de Recuperação de Área Degradada;
- IV. Outros estudos ambientais exigidos de acordo com o impacto ambiental do empreendimento.

**Art. 92** - O Estudo de Impacto de Vizinhança - EIV será para obras de significativo impacto ambiental ou de infra-estrutura urbana para projetos de iniciativa pública ou privada, referentes à implantação de obras e empreendimentos cujo uso e área de construção computável estejam enquadrados nos seguintes parâmetros:

- I. Industrial, institucional, serviços que ocupem área igual ou superior a 5.000m<sup>2</sup> (cinco mil metros quadrados);
- II. Aterros sanitários, aeródromos, pista de pouso, autódromos, cemitério, estação de tratamento, matadouro e outros equipamentos poluentes a critério do CMDU.



§1º - A inclusão de outras obras ou equipamentos nos termos deste artigo dependerá de análise do CMDU;

§2º - O Estudo de Impacto de Vizinhança - EIV deverá ser formulado pelos interessados, contendo os elementos que possibilitem a análise da adequação do empreendimento às condições do local e do entorno, tais como, impacto sobre o trânsito, estacionamentos, poluição sonora e visual, entre outros;

§3º - Fica dispensados da apresentação do Estudo de Impacto de Vizinhança - EIV os projetos dos empreendimentos destinados a Habitação de Interesse Social.

**Art. 93** - O Estudo de Impacto de Vizinhança - EIV deverá contemplar os seguintes aspectos:

- a) localização e acessos gerais;
- b) atividades previstas;
- c) áreas, dimensões e volumetria;
- d) levantamento plani-altimétrico do imóvel;
- e) mapeamento das redes de água pluvial, água e esgoto, energia elétrica e telefone para implantação do empreendimento;
- f) estudo hidrogeológico quando não existir rede de água ou esgoto;
- g) capacidade de atendimento pelas concessionárias das redes de água pluvial, água, esgoto, energia elétrica e telefone para implantação do empreendimento;
- h) levantamento dos usos e volumetria dos imóveis e construções existentes no entorno do empreendimento;
- i) indicação das zonas de uso constantes da legislação de uso e ocupação do solo das quadras limítrofes à quadra ou quadras onde o imóvel está localizado;
- j) compatibilização com o sistema viário existente;
- k) produção de ruído e medidas mitigadoras;
- l) produção e volume de partículas em suspensão e fumaça;
- m) destino final do material resultante do movimento de terra;



- n) destino final do entulho da obra;
- o) destino final dos resíduos do empreendimento.

**Art. 94** - A licença municipal ambiental poderá coexistir com as licenças estaduais e federais, prevalecendo a mais restritiva.

**Art. 95** - O Município poderá, em caso de relevante impacto ambiental, exigir a complementação dos Estudos de Impacto Ambiental de Vizinhança - EIV analisados pelo Estado, (SEMACE) indicando peritos e audiência pública para o debate da matéria.

### **CAPÍTULO III**

#### **DA FISCALIZAÇÃO**

**Art. 96** - O órgão municipal competente poderá exigir, quando achar necessário, a execução de programas de medição de poluição das fontes poluidoras, com ônus para as mesmas, determinando a concentração de poluentes no meio ambiente e acompanhando os efeitos ambientais decorrentes das atividades.

**Art. 97** - No exercício do poder de polícia municipal, ficam assegurados aos servidores municipais o acesso às fontes poluidoras e aos serviços executados por pessoas físicas ou jurídicas, públicas ou privadas, que efetiva ou potencialmente causem danos ambientais.

**§1º** - É vedado impedir ou dificultar o acesso previsto no *caput* deste artigo, sob pena de incidir em falta grave definida nesta Lei.

**§2º** - O órgão municipal competente poderá requisitar no exercício da ação fiscalizadora a intervenção da força policial, em caso de resistência à ação de seus agentes.

**Art. 98** - Compete aos fiscais municipais:

- I. fazer vistorias, visitas, levantar dados e avaliar, relatando suas atividades;
- II. verificar a ocorrência de infrações, impactos ambientais e monitorá-los;
- III. fiscalizar o transporte de cargas tóxicas;
- IV. notificar o infrator fornecendo-lhe a 1ª (primeira) via do documento;



- V. outras atribuições que lhes forem deferidas pelo órgão ambiental, visando o efetivo cumprimento das normas ambientais.

## CAPÍTULO IV

### DO PROCEDIMENTO DE APURAÇÃO DE INFRAÇÕES E APLICAÇÃO DAS SANÇÕES

**Art. 99** - As infrações à legislação ambiental serão apuradas mediante processo administrativo próprio, iniciado com a lavratura do auto de infração ambiental, em três vias, observados os ritos e os atos estabelecidos nesta Lei.

**Art. 100** - O Auto de Infração será lavrado pela autoridade ambiental que a houver constatado e deverá conter:

- I. o nome do infrator, bem como os elementos necessários à sua identificação;
- II. local, data e hora do fato onde a infração foi constatada;
- III. descrição da infração e menção do dispositivo legal ou regulamentar transgredido;
- IV. penalidade a que está sujeito o infrator e o respectivo preceito legal que autoriza a sua imposição;
- V. assinatura do autuado ou preposto, dando ciência da autuação;
- VI. assinatura do servidor municipal e autuante;
- VII. prazo para apresentação de defesa.

**§1º** - Na hipótese de recusa do autuado, seu preposto, ou representante legal, de receber e assinar o Auto de Infração, o servidor fará constar do Auto de Infração esta circunstância juntamente com a assinatura de duas testemunhas, se houver, sem prejuízo da abertura do processo administrativo.

**§2º** - As omissões ou incorreções na lavratura do Auto de Infração não acarretarão nulidade do mesmo quando do processo constarem os elementos necessários à determinação da infração e do infrator.

**§3º** - Instaurado o processo administrativo, o órgão municipal competente determinará ao infrator, desde logo, a correção da irregularidade, ou



a providência de medidas cautelares, tendo em vista a necessidade de evitar a consumação ou agravamento de dano.

**§4º** - Feita a autuação, o fiscal entregará ao autuado ou preposto, considerando infrator ambiental, a primeira via do Auto de Infração, juntando as demais cópias ao processo administrativo.

**Art. 101** - O servidor municipal investido das funções de fiscal do meio ambiente e do equilíbrio ecológico será responsável pelas declarações que fizer, nos Autos de Infração, sendo passível de punição administrativa pelas omissões ou abusos que cometer no exercício de sua funções.

**Art. 102** - Quando o dano exigir imediata intervenção do Poder Público para evitar malefícios ao ambiente natural e construído e a saúde do meio ambiente e da população, o fiscal está autorizado a agir prontamente no sentido de coibir a gravidade do dano, apreendendo o produto, instrumento, embargando a obra ou atividade ou interditando temporariamente a fonte de distúrbio.

**Parágrafo Único** - No caso de resistência ou de desacato o fiscal requisitará colaboração da força policial.

**Art. 103** - O infrator será notificado para a ciência da infração:

- I. pessoalmente;
- II. pelo correio, fax ou via postal, com prova de recebimento;
- III. por edital, se estiver em lugar incerto ou não sabido, fazendo publicar em Diário Oficial uma única vez e considerando-se efetivada após o decurso de 5 (cinco) dias;

**Art. 104** - O infrator poderá oferecer defesa ou impugnação do Auto de Infração no prazo de 15 (quinze) dias contados da ciência da autuação.

**Art. 105** - Quando apesar da lavratura do Auto de Infração, subsistir, ainda, para o infrator a obrigação a cumprir, será ele intimado a fazê-lo no prazo de 30 (trinta) dias.

**§1º** - O prazo para o cumprimento da obrigação subsistente poderá ser reduzido ou aumentado, em casos excepcionais, por motivo de interesse público, mediante despacho fundamentado da autoridade pública.

**§2º** - O não cumprimento da obrigação subsistente, no prazo fixado, além de sua execução forçada acarretará na imposição de multa diária, arbitrada de acordo com os valores correspondentes à classificação da infração até o exato cumprimento da obrigação, sem prejuízo de outras penalidades previstas na legislação pertinente.



**Art. 106** - A instrução do processo deve se concluída no prazo de 60 dias, salvo prorrogação autorizada e fundamentada.

**§1º** - A autoridade instrutora pode determinar ou admitir quaisquer meios lícitos de prova, tais como perícias, exames de laboratório, pareceres técnicos, informações cadastrais, testes, oitiva de testemunhas e outros meios disponíveis ao caso.

**§2º** - É assegurado ao infrator o direito de ampla defesa, podendo ser representado por advogado e indicar testemunhas em número nunca inferior a 2 (duas).

**Art. 107** - Funcionará, no órgão municipal competente, uma Comissão permanente de apuração de infrações ambientais, formada por no mínimo 3 (três) técnicos com conhecimento da questão ambiental, nomeada pelo Prefeito.

**Art. 108** - A Comissão de apuração de infrações poderá elaborar termo de compromisso, quando houver interesse do infrator em solucionar adequadamente o dano.

**Parágrafo Único** - O integral cumprimento do termo de compromisso possibilitará à redução da multa em até dois terços.

**Art. 109** - Das decisões definitivas proferidas pelas autoridades competentes, caberá recurso dirigido ao CMDU, sem efeito suspensivo, num prazo de 10 (dez) dias da publicação do ato recorrido.

**Art. 110** - Quando imposta a penalidade de multa, a mesma deverá ser recolhida aos cofres municipais, no prazo de 30 (trinta) dias, sob pena de ser inscrita na dívida ativa do Município para efeito de cobrança judicial, na forma da legislação pertinente.

**Parágrafo Único** - Os recursos provenientes das multas constituirão receita do Fundo Municipal do meio Ambiente, para aplicação em suas finalidades ambientais.

**Art. 111** - Transcorridos os prazos para apresentação de defesa ou interposição de recurso, ou julgadas aquelas peças e mantidas a decisão da autoridade ambiental competente, a matéria constituirá coisa julgada na esfera administrativa.

## SEÇÃO I

### DAS INFRAÇÕES

**Art. 112** - Considera-se infração ambiental toda ação ou omissão que importe inobservância dos preceitos nesta Lei, decretos ou normas técnicas



que se destinem a proteção, preservação, promoção e recuperação da qualidade ambiental.

**Art. 113** - A autoridade ambiental que tomar conhecimento ou autuar a infração ambiental é obrigada a promover sua apuração imediata, através de processo administrativo próprio e notificar as demais autoridades ambientais competentes.

**Art. 114** - O infrator, pessoa física ou jurídica, de direito público ou privado, é responsável, independentemente de culpa, pelo dano ambiental e a terceiros pela sua atividade.

**Art. 115** - A autuação de infração é imputável a qual lhe deu causa e a quem para o dano concorreu ou dele se beneficiou, conforme são discriminados:

- a) os próprios infratores;
- b) gerentes, administradores, diretores, promitentes compradores ou proprietários, posseiros, arrendatários, parceiros, desde que praticados por subordinados ou prepostos e no interesse dos proponentes ou superiores hierárquicos;
- c) autoridades que se omitirem ou facilitarem, por consentimento ilegal, na prática do ato danoso.

**Art. 116** - Sem prejuízo das sanções de natureza cível e penal cabíveis, o infrator ambiental está sujeito às seguintes penalidades:

- I. advertência por escrito;
- II. multas variáveis de acordo com o dano ambiental;
- III. apreensão de produtos ou instrumentos;
- IV. inutilização de produtos ou instrumentos;
- V. embargo da obra, atividade ou empreendimento;
- VI. interdição temporária ou definitiva da obra, atividade ou empreendimento;
- VII. cassação do alvará de autorização de localização ou funcionamento no Município;
- VIII. perda ou restrição de incentivos e benefícios fiscais concedidos pelo Município.



**§1º** - A advertência poderá ser aplicada com fixação de prazo para reparação do dano e regularização da situação, sob pena de punição mais grave.

**§2º** - A multa que se refere o inciso II do *caput* deste artigo consistirá no pagamento de valores que variarão entre 50 (cinquenta UFIR) e 3.000 (três mil UFIR), podendo ser simples ou diária.

**§3º** - Sem obstar a aplicação das penalidades, previstas neste artigo, é o degradador obrigado, independente da existência de culpa, a indenizar ou reparar os danos causados ao meio ambiente ou a terceiros, afetados por sua atividade;

**§4º** - Caracteriza-se a reincidência quando o infrator cometer nova infração, poluindo ou degradando o mesmo recurso ambiental, ar, água, solo ou subsolo poluído ou degradado pela infração anterior ou, ainda, não ter sanado a irregularidade constatada após o decurso do prazo concedido.

**§5º** - Nos casos em que a infração for continuada, poderá a autoridade competente impor multa diária;

**§6º** - Multa diária cessará quando corrigida a irregularidade, porém não ultrapassará o período de 30 dias ocorridos, contados da data de sua imposição;

**§7º** - As multas poderão ter redução de 90% (noventa por cento) de seu valor, quando o infrator, por termo de compromisso aprovado pela autoridade que aplicou a penalidade, se obrigar a adoção de medidas específicas para cessar e corrigir poluição ou degradação ambiental.

**§8º** - As penalidades de interdição temporária ou definitiva, serão aplicadas nos casos de perigo iminente à saúde pública e, a critério do órgão ambiental, nos casos de infração continuada, implicando quando for o caso na suspensão das licenças municipais expedidas;

**§9º** - A penalidade de embargo será aplicada no caso de atividades, obras ou empreendimentos executados sem a licença ou em desacordo com a licença concedida quando sua permanência contrariar as disposições desta Lei.

**§10º** - As penalidades pecuniárias serão impostas pelo órgão ambiental, mediante Auto de infração, com prazo de 15 (quinze) dias ao autuado para apresentar defesa ou pagamento, conforme procedimento desta Lei.

**§11º** - Nos casos de perda ou restrição de benefícios fiscais concedidos, o ato declaratório de perda, restrição ou suspensão será atribuição da autoridade administrativa ou financeira que concedeu os benefícios, incentivos ou financiamento, devendo esta ser informada, conforme dispõe Lei



Federal 6.938 de 31.08.81, que dispõe sobre a Política Nacional do Meio Ambiente.

**§12º** - Na hipótese de extinção da Unidade Fiscal de Referência - UFIR, deverá ser adotada para fins de aplicação de valor da multa, outro índice adotado pelo Governo Federal.

**Art. 117** - Os danos ambientais classificam-se em:

- I. leve - aquele cujo efeito seja reversível de imediato ou a curto prazo;
- II. grave - aquele cujo efeito seja reversível a curto prazo;
- III. gravíssimo - aquele cujo efeito seja reversível a longo prazo e/ou comprometa a vida e à saúde da comunidade.

**Art. 118** - Para a aplicação da pena a sua respectiva gradação, a autoridade ambiental observará:

- I. a gravidade do fato, e as suas conseqüências danosas ao meio ambiente;
- II. as circunstâncias atenuantes e agravantes do caso;
- III. a reincidência ou não quanto às normas ambientais.

**Art. 119** - São consideradas atenuantes:

- I. menor grau de escolaridade do infrator;
- II. arrependimento eficaz do infrator, comprovado pela iniciativa de recuperação do dano causado;
- III. comunicação prévia pelo infrator de perigo iminente de degradação ambiental às autoridades competentes;
- IV. a colaboração com os encarregados da vigilância e do controle ambiental;
- V. ser o infrator primário e a falta cometida não causar danos permanentes ou irreversíveis ao meio ambiente.

**Art. 120** - São circunstâncias agravantes:

- I. a reincidência na infração;
- II. a falta de comunicação da ocorrência de acidente que ponha em risco o meio ambiente e a saúde pública;



- III. crueldade no tratamento e na exploração do trabalho de animais;
- IV. o fato de a infração ter conseqüência danosas sobre a saúde pública;
- V. a comprovação de dolo direto ou eventual do infrator no cometimento da infração;
- VI. a comprovação de má fé na operação de sistemas de tratamento de emissões;
- VII. o cometimento da infração no intuito de auferir vantagem pecuniária;
- VIII. a infração atingir áreas de proteção legal, unidades de conservação ou de preservação permanente.

**Art. 121** - O infrator ambiental, além das penalidades que forem impostas, ficará obrigado a reparar o dano ambiental no prazo e demais condições exigidas pela Prefeitura.

**Art. 122** - A pena de multa, que poderá ser aplicada isolada ou cumulativamente, com as demais penalidades, obedecerá aos seguintes critérios:

- I. infrações de natureza leve - de 50 (cinquenta) a 1.000 (um mil) o valor da Unidade Fiscal de Referência (UFIR);
- II. infrações de natureza grave - de 1.001 (hum mil e um) a 2000 (dois mil) o valor da Unidade Fiscal de Referência (UFIR);
- III. infrações de natureza gravíssima - de 2.001 (dois mil e um) a 3000 (três mil) o valor da Unidade Fiscal de Referência (UFIR).

**Art. 123** - Sem prejuízo do disposto neste capítulo, a autoridade ambiental, na aplicação da penalidade de multa, levará em consideração a capacidade econômica do infrator.

**Art. 124** - São infrações ambientais, entre outras previstas nesta Lei ou Regulamento:

- I. queima de lixo e resíduos ao ar, lançamento nos recursos hídricos ou em locais proibidos nesta Lei, livre: Pena - Advertência e, no caso de reincidência, multa de 50 (cinquenta) a 1.000 (hum mil) vezes o valor nominal da Unidade Fiscal de Referência - UFIR sem prejuízo do



- embargo ou interdição temporária da obra, atividade ou empreendimento.
- II. Emissão de sons ruídos e vibrações acima dos limites previstos nesta Lei: Pena - Advertência e, no caso de reincidência, multa de 50 (cinquenta) a 1.000 (hum mil) vezes o valor nominal da Unidade Fiscal de Referência - UFIR sem prejuízo do embargo ou interdição temporária da obra, atividade ou empreendimento, cassação do alvará de funcionamento.
- III. Inobservância dos padrões de qualidade do ar e da água, desde que não implique em prejuízo imediato à vida: Pena - Advertência e, no caso de reincidência, multa de 50 (cinquenta) a 1.000 (hum mil) vezes o valor nominal da Unidade Fiscal de Referência - UFIR, sem prejuízo do embargo ou interdição temporária da obra, atividade ou empreendimento.
- IV. instalação de usos e atividades submetidas ao regime desta Lei, sem a competente licença da Prefeitura: Pena - Advertência e, no caso de reincidência, multa de 50 (cinquenta) a 1.000 (hum mil) vezes o valor nominal da Unidade Fiscal de Referência - UFIR, sem prejuízo do embargo ou interdição temporária da obra, atividade ou empreendimento.
- V. utilizar o solo, áreas erodidas, poços e cacimbas e os corpos d'água como destino final de resíduos de uso doméstico nas situações proibidas na lei: Pena - Advertência e, no caso de reincidência, multa de 50 (cinquenta) a 1.000 (hum mil) vezes o valor nominal da Unidade Fiscal de Referência - UFIR, sem prejuízo do embargo ou interdição temporária da obra, atividade ou empreendimento.
- VI. impermeabilização de área que, nos termos da legislação pertinente, deva ser mantida com o solo natural no interior dos lotes ou proceder a impermeabilização em desacordo com as exigências legais e regulamentares: Pena - Advertência e, no caso de reincidência, multa de 50 (cinquenta) a 1.000 (hum mil) vezes o valor nominal da Unidade Fiscal de Referência - UFIR, sem prejuízo do embargo ou interdição temporária da obra, atividade ou empreendimento.
- VII. construção e/ou instalação de quaisquer equipamentos nos canteiros marginais dos canais e demais cursos d'água: Pena - Advertência e, no caso de reincidência, multa de 50



- (cinquenta) a 1.000 (hum mil) vezes o valor nominal da Unidade Fiscal de Referência - UFIR, sem prejuízo do embargo ou interdição temporária da obra, atividade ou empreendimento.
- VIII. lançamento de despejos na forma admitida em lei ou regulamentada, sem prever o sistema de dispositivos ou pontos adequados para medição da qualidade dos efluentes: Pena - Advertência e, no caso de reincidência multa de 50 (cinquenta) a 1.000 (hum mil) UFIR sem prejuízo do embargo ou interdição temporária da obra, atividade ou empreendimento.
- IX. danos a praças, árvores e/ou quaisquer áreas verdes: Pena - Advertência e, no caso de reincidência, multa de 50 (cinquenta) a 1.000 (hum mil) vezes o valor nominal da Unidade Fiscal de Referência - UFIR, sem prejuízo do embargo ou interdição temporária da obra, atividade ou empreendimento.
- X. inexistência de esgotos sanitários e outros efluentes de natureza físico-química e orgânica, nas hipóteses exigidos por esta Lei: Pena - Advertência e, no caso de reincidência, multa de 50 (cinquenta) a 1.000 (hum mil) vezes o valor nominal da Unidade Fiscal de Referência - UFIR, sem prejuízo do embargo ou interdição temporária da obra, atividade ou empreendimento.
- XI. colocação indevida de placas, publicidade ou anúncios, em locais inapropriados, sem licença ou em desobediência às normas desta Lei: Pena - Advertência e, no caso de reincidência, multa de 50 (cinquenta) a 1.000 (hum mil) vezes o valor nominal da Unidade Fiscal de Referência - UFIR, sem prejuízo do embargo ou interdição temporária da obra, atividade ou empreendimento.
- XII. a introdução direta de esgotos sanitários e outras águas residuais nas vias públicas e/ou em galerias pluviais, nas hipóteses exigidas por esta lei: Pena - Advertência e, no caso de reincidência, multa de 50 (cinquenta) a 1.000 (hum mil) vezes o valor nominal da Unidade Fiscal de Referência - UFIR, sem prejuízo do embargo ou interdição temporária da obra, atividade ou empreendimento.
- XIII. impermeabilização do solo natural em áreas identificadas como alimentadoras dos aquíferos, em desobediência as taxas de permeabilidade, além de áreas contribuintes nos processos de drenagem, sobretudo sujeitas a enchentes e alagamentos: Pena - Advertência, no caso de reincidência,



- multa de 50 (cinquenta) a 1.000 (hum mil) vezes o valor nominal da Unidade Fiscal de Referência - UFIR, sem prejuízo do embargo ou interdição temporária da obra, atividade ou empreendimento.
- XIV. uso de agrotóxicos em desobediência aos termos desta Lei, bem como a publicidade e venda, comércio, transporte sem as precauções referidas por esta Lei: Pena - Advertência e, no caso de reincidência, multa de 50 (cinquenta) a 1.000 (hum mil) vezes o valor nominal da Unidade Fiscal de Referência - UFIR, sem prejuízo do embargo ou interdição temporária da obra, atividade ou empreendimento.
- XV. utilizar agrotóxicos ou promover qualquer uso incompatível nas áreas de proteção ambiental, como mineração, indústrias, terraplenagem e demais usos proibitivos. Pena - Advertência, no caso de reincidência, e multa de 50 (cinquenta) a 1.000 (hum mil) vezes o valor nominal da Unidade Fiscal de Referência - UFIR, sem prejuízo do embargo ou interdição temporária da obra, atividade ou empreendimento.
- XVI. promover queimadas em desacordo com as normas desta Lei. Pena - Advertência e no caso de reincidência multa de 50 (cinquenta) a 1.000 (hum mil) vezes o valor nominal da Unidade Fiscal de Referência - UFIR, sem prejuízo do embargo ou interdição temporária da obra, atividade ou empreendimento.
- XVII. instalação e acionamento de incineradores domiciliares em edificações de quaisquer tipo: Pena - multa de 1.001 (hum mil e um) a 2.000 (dois mil) vezes o valor nominal da Unidade Fiscal de Referência - UFIR, sem prejuízo da correção do fato no prazo estabelecido pela Prefeitura e, no caso de descumprimento, multa diária até a reparação do fato.
- XVIII. movimentação de terras para execução de aterro, desaterro, botafora e exploração mineral, quando implicarem sensível degradação do meio ambiente, sem necessária autorização da Prefeitura ou fazê-lo em desacordo com as suas exigências: Pena - multa 1.001 (hum mil e um) a 2.000 (dois mil) vezes o valor nominal da Unidade Fiscal de Referência - UFIR, sem prejuízo do embargo ou interdição temporária da obra, atividade ou empreendimento e, no caso de reincidência, a multa será duplicada, sem prejuízo da interdição definitiva.



- XIX. sonegação de dados e/ou informações ou prestação de informações falsas que acarretem conseqüências danosas ao meio ambiente e à vida: Pena - multa de 1.001 (hum mil e um) a 2.000 (dois mil) vezes o valor nominal da Unidade Fiscal de Referência - UFIR, sem prejuízo do embargo ou interdição temporária da obra, atividade ou empreendimento e, no caso de reincidência, a multa será duplicada, sem prejuízo da interdição definitiva.
- XX. lançamento de efluentes ou resíduos sólidos potencialmente poluidores nas coleções hídricas ou no solo nas situações proibidas por lei ou fazê-lo em desacordo com as exigências dos órgãos competentes, do Município, Estado ou União: Pena - multa de 1.000 (hum mil e um) a 2.000 (dois mil) vezes o valor nominal da Unidade Fiscal de Referência - UFIR, sem prejuízo do embargo ou interdição temporária da obra, atividade ou empreendimento e, no caso de reincidência, a multa será duplicada, sem prejuízo da interdição definitiva.
- XXI. ações que causem morte ou ponham em risco de extinção, espécies de animais e vegetais: Pena - multa de 1.001 (hum mil e um) a 2.000 (dois mil) vezes o valor nominal da Unidade Fiscal de Referência - UFIR, sem prejuízo do embargo ou interdição temporária da obra, atividade ou empreendimento.
- XXII. descumprimento das normas legais e regulamentares pertinentes às Unidades de Conservação: Pena - Advertência, e em caso de reincidência, multa de 1.001 (hum mil e um) a 2.000 (dois mil) vezes nominal da Unidade Fiscal de Referência - UFIR, sem prejuízo do embargo ou interdição temporária da obra, atividade ou empreendimento e, no caso de reincidência, a multa será duplicada, sem prejuízo da interdição definitiva.
- XXIII. construção em locais proibidos, provocando erosão ou corte de árvores sem devida licença, podas indevidas, e ainda atos de caça e pesca em locais proibidos: Pena - multa de 1.001 (hum mil e um) a 2.000 (dois mil) vezes o valor nominal da Unidade Fiscal de Referência - UFIR, sem prejuízo do embargo ou interdição temporária da obra, atividade ou empreendimento.
- XXIV. Construção ou desmatamento das margens dos rios, na faixa de preservação permanente, bem como nas encostas e demais áreas de preservação. Pena - multa de 2.001 (dois mil e um) a 3000 (três mil) vezes o valor nominal da Unidade Fiscal de Referência - UFIR, sem prejuízo do



embargo ou interdição temporária da obra, atividade ou empreendimento.

- XXV. Utilização, aplicação, comercialização, manipulação e transporte de produtos químicos ou materiais de quaisquer espécie que ponham em risco a saúde ambiental e da comunidade, sem a competente licença, ou em desacordo com as exigências legais e regulamentares: Pena - multa de 2.001 (dois mil e um) a 3000 (três mil) vezes o valor nominal da Unidade Fiscal de Referência - UFIR, sem prejuízo do embargo ou interdição temporária da obra, atividade ou empreendimento.

## CAPÍTULO V

### DAS DISPOSIÇÕES FINAIS

**Art. 125** - Em caso de conflito de normas e diretrizes de âmbito federal, estadual e municipal a respeito da política ambiental e dos recursos naturais, prevalecerão sempre às disposições de natureza mais restritivas.

**Art. 126** - Os padrões de qualidade ambiental devem ser revistos e atualizados a cada cinco anos e devem ser adaptados à disponibilidade de informações e ao comportamento do meio ambiente.

**Art. 127** - São documentos integrantes desta Lei, como parte complementar de seus texto os seguintes anexos:

- I. **ANEXO I** - Glossário;
- II. **ANEXO II** - Mapa de Tianguá - Áreas de Proteção e preservação ambiental;
- III. **ANEXO III** - Tabela dos níveis de ruído permitidos constantes das NBR 10151 e 10152.

**Art. 128** - Esta Lei entrará em vigor na data de sua publicação, revogando-se as disposições em contrário.

Paço Municipal Prefeito João Nunes de Menezes, em Tianguá aos 15 de abril de 2004.

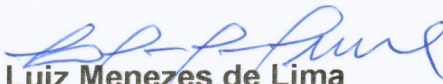
  
**Luiz Menezes de Lima**  
Prefeito Municipal



# ANEXO I

# GLOSSÁRIO



- I. **AMBIENTE** - o conjunto de condições, leis, influências e interações de ordem física, química e biológica, que permite, abriga e rege a vida em todas as suas formas;
- II. **AGENDA 21** - programa de atividades para o desenvolvimento sustentável seguindo a AGENDA 21 elaborada durante a Conferência das Nações Unidas para o Meio Ambiente e Desenvolvimento em 1992, da qual o Brasil é signatário;
- III. **ALTERAÇÕES OU TRANSFORMAÇÕES AMBIENTAIS URBANAS** - mudanças sofridas pelo meio ambiente urbano, incluindo seus aspectos culturais expressos nas edificações e espaços livres.
- IV. **ARBORETO URBANO** - coleção de árvores plantadas no Município, em áreas públicas e privadas, com fins de sombreamento, esfriamento, climatização, embelezamento ou produção de alimento.
- V. **ÁREAS DE PRESERVAÇÃO** - Florestas e coberturas florísticas, que por força do Código Florestal ou por definição de ato dos poderes executivo ou do legislativo, são consideradas áreas intocáveis, garantindo a proteção da paisagem, de encostas, das margens dos recursos hídricos e demais processos para o equilíbrio ecológico.
- VI. **ASSOREAMENTO** - Processos de acumulação de sedimentação sobre o substrato de um corpo d'água, causando obstrução ou dificultando seu fluxo. Pode ser natural ou provocado pelo homem.
- VII. **BIODIVERSIDADE OU DIVERSIDADE BIOLÓGICA** - Variação encontrada em um biocenose, medida pelo número de espécies e indivíduos.
- VIII. **BIOTA** - Conjunto de todas as espécies vegetais e animais ocorrentes em uma certa área ou região.
- IX. **BIÓTIPO** - Porção do ecossistema constituída pela totalidade das substâncias abióticas, orgânicas e inorgânicas do meio, tais como: a água e os componentes do solo e do ar, disponíveis para os organismos e os processos vitais em uma determinada área geográfica com recursos suficientes para assegurar a conservação da vida.
- X. **COMUNIDADE URBANA** - Conjunto dos componentes biológicos conviventes no espaço territorial, de uma cidade, a saber: população humana, fauna e flora urbana.
- XI. **CONSERVAÇÃO AMBIENTAL** - Manejo dos recursos ambientais, água, ar, solos, sub-solo, seres vivos, de modo a assegurar o seu usufruto hoje e sempre, mantidos os ciclos da natureza e respeitados os ciclos de regeneração, em benefício da vida.



- XII. CONTROLE BIOLÓGICO** - Técnica de controle de populações ou espécies mediante a introdução em seu meio dos respectivos inimigos naturais.
- XIII. DEMANDA BIOQUÍMICA DE OXIGÊNIO - DBO** - Indicador que mede o consumo de oxigênio da água, demandado pelos processos bioquímicos que nela se verificam.
- XIV. DESENVOLVIMENTO SUSTENTADO** - O desenvolvimento social, econômico, cultural que satisfaz as demandas do presente sem degradar os ecossistemas ou os recursos naturais disponíveis a fim de não comprometer as necessidades das futuras gerações.
- XV. ECOLOGIA** - Ciência que estuda as condições de existência dos seres vivos e as interações, de qualquer natureza, existentes entre esses seres vivos com seu meio ambiente.
- XVI. ECOSSISTEMA** - Unidade natural, ecologicamente fundamental que congrega aspectos bióticos e abióticos interagindo entre si, produzindo um sistema estável, de troca de matéria e energia.
- XVII. EDUCAÇÃO AMBIENTAL** - Processo de formação e informação, orientado para o desenvolvimento da consciência crítica, visando a solução dos problemas ambientais, com abordagem interdisciplinar e atividades que envolvam a participação das comunidades na preservação do equilíbrio ecológico.
- XVIII. EFLUENTES/ESGOTOS SANITÁRIOS** - Elementos líquidos, pastosos, gasosos servidos e/ou desnaturados que, se não forem tratados, provocam ou agravam o processo de poluição ambiental.
- XIX. EMPREENDIMENTO DE GRANDE PORTE** - Empreendimentos que em geral provocam impacto, são pólos geradores de tráfego, produzem grande quantidade de resíduos e efluentes. Tais como: hotéis, shoppings, parques temáticos, indústrias de grande porte.
- XX. EROSIÃO** - Degradação do solo, provocando destruição ou deterioração, consistindo na remoção ou transporte dos elementos constituintes do solo para as planícies, para os vales, para os leitos dos rios, açudes/lagoas em consequência da ação de agentes externos, principalmente o vento e a água.
- XXI. EQUILÍBRIO ECOLÓGICO** - Situação caracterizada pela manutenção do sistema de relações desejáveis entre os organismos e o meio ambiente, graças a ação de fatores e mecanismos que resistem a sua alteração.
- XXII. FAUNA** - Conjunto dos animais silvestres e domésticos, nativos e exóticos que partilham determinado habitat.



- XXIII. HABITAT** - Ambiente que oferece um conjunto de condições favoráveis para o desenvolvimento, a sobrevivência e a reprodução de determinados organismos. O lugar onde vivem as espécies.
- XXIV. IMPACTO AMBIENTAL** - Qualquer degradação do meio ambiente, alteração dos atributos do meio ambiente. Considera-se impacto ambiental qualquer alteração das propriedades físicas, químicas e biológicas do meio ambiente, que, direta ou indiretamente, afetam a saúde, a segurança e o bem-estar da população; as atividades sociais e econômicas; a biota (fauna e flora); as condições estéticas e sanitárias do meio ambiente e da qualidade dos recursos ambientais.
- XXV. INFRAÇÃO AMBIENTAL** - Qualquer ação ou omissão que caracterize inobservância do conteúdo deste Código, seus regulamentos, normas técnicas e resoluções dos órgãos competentes da gestão ambiental, assim como da legislações municipal, estadual e federal e outros dispositivos legais que se destinam à promoção, recuperação e proteção da qualidade e saúde ambientais.
- XXVI. NICHOS ECOLÓGICOS** - Posição ou papel de um indivíduo ou de uma espécie em sua comunidade ou ecossistema. Depende das adaptações estruturais dos organismos, das respostas fisiológicas e do comportamento específico.
- XXVII. PADRÃO DE QUALIDADE AMBIENTAL** - Consiste em elemento para a aferição dos níveis de desempenho das atividades sobre o meio ambiente, bem como a proposição de níveis de atendimento das necessidades da comunidade, condizentes com estados adequados à qualidade de vida e do meio ambiente.
- XXVIII. PAISAGEM** - Configuração assumida por diferentes objetos e atributos físicos, naturais e artificiais, distribuídos sobre um determinado espaço em sua continuidade visual ou observável, sujeita a mudanças que os processos sociais determinem ou condicionem.
- XXIX. POLUIÇÃO** - Qualquer alteração das propriedades físicas, químicas ou biológicas do meio ambiente (solo, sub-solo, ar, água), causada por qualquer substância sólida, líquida, gasosa ou em qualquer estado da matéria, que, direta ou indiretamente: prejudiquem a saúde, a segurança e o bem-estar da população; criem condições adversas às atividades sociais, culturais e econômicas; afetem desfavoravelmente a biota ou a biodiversidade; afetem as condições estéticas ou sanitárias do meio ambiente; lancem matérias ou energia em desacordo com os padrões ambientais estabelecidos; explorem recursos ambientais em desacordo com os padrões oficiais estabelecidos, ou ainda, sem o necessário licenciamento; afetem a paisagem e os monumentos naturais, inclusive o entorno destes monumentos.



- XXX. POLUIDOR** - A pessoa física ou jurídica de direito público ou privado, responsável direta ou indiretamente, por atividade causadora de degradação ambiental.
- XXXI. PRECAUÇÃO** - consiste em realizar todas as medidas necessárias para prevenir os danos ambientais e obrigará a realização de Estudos e planos de recuperação, medidas mitigadoras, Estudos de Impacto Ambiental - EIA e EIV e respectiva Audiência Pública para as obras potencialmente poluidoras; ou que de alguma forma danifique o meio ambiente.
- XXXII. POLUIDOR-PAGADOR** - independentemente da obrigação de reparar o dano, as pessoas físicas, jurídicas, públicas ou privadas que exercem atividades poluidoras ou predatórias do meio ambiente, mesmo nos limites das normas de emissão e qualidade, internalizarão os custos sociais decorrentes da poluição e da proteção do meio ambiente.
- XXXIII. QUALIDADE DO MEIO AMBIENTE** - Bem ou patrimônio, cuja preservação, recuperação ou revitalização se tornou num imperativo do Poder Público, para assegurar uma boa qualidade de vida que implica boas condições de trabalho, lazer, educação, saúde, segurança, enfim boas condições de bem estar do homem e de seu desenvolvimento.
- XXXIV. RECICLAGEM** - Prática ou técnica para reutilização de recursos, através de recuperação de detritos, reconcretação e reprocessamento para outro uso ou destinação.
- XXXV. RESÍDUOS URBANOS** - Restos ou sobras das atividades ou da produção humana, para os quais não haja uma utilização definitiva e imediata.
- XXXVI. RESPONSABILIDADE OBJETIVA** - consiste na obrigatoriedade de reparação do dano ambiental, independente de culpa, 14 da Lei Federal de Política Nacional do Meio Ambiente 6.938/81, sem embargo das demais responsabilidades criminais, administrativas e civis;
- XXXVII. SANEAMENTO AMBIENTAL** - Série de medidas destinadas a controlar, reduzir ou eliminar a contaminação do meio ambiente para garantir melhor qualidade de vida para os seres vivos e para o homem.
- XXXVIII. TRATAMENTO PRIMÁRIO DE ESGOTOS SANITÁRIOS** - Primeira fase de processo biológico, cujo efluente apresenta eficiência na remoção de DBO, podendo atingir até 70%.
- XXXIX. TRATAMENTO SECUNDÁRIO DE ESGOTOS SANITÁRIOS** - Segundo estágio de tratamento de efluentes líquidos, cuja eficiência em meio de remoção da DBO alcança valores superiores a 70%.



- XL. TRATAMENTO SIMPLIFICADO** - Termo empregado para indicar tratamento alternativo singelo não enquadrado nas denominações convencionais dos sistemas primários, secundários, mas que contribui efetivamente para a melhoria das condições ambientais, em especial em situações de emergência.
- XLI. UNIDADES DE CONSERVAÇÃO** - São áreas do território municipal, incluindo as águas jurisdicionais, com características ambientais relevantes, de domínio público ou privado, legalmente instituídas pelo Poder Público, com objetivos e limites definidos, sob regimes especiais de administração, às quais se aplicam garantias adequadas de proteção e manejo.



# **ANEXO II**

## **Mapa de Tianguá**

### **Áreas de Proteção e Preservação Ambiental**



# ÁREAS DE PRESERVAÇÃO E PROTEÇÃO AMBIENTAL

COMITÊ DE MANUTENÇÃO DE TERMOVIAIS  
PLANO DIRETOR DE DESENVOLVIMENTO URBANO  
ESTRATÉGIAS DE URBANISMO 1998

## ANEXO II LEI AMBIENTAL



ESCALA 1:100.000

### LEGENDA

- FAZENDA DE PRESERVAÇÃO AMBIENTAL
- FABRIL DE PROTEÇÃO AMBIENTAL

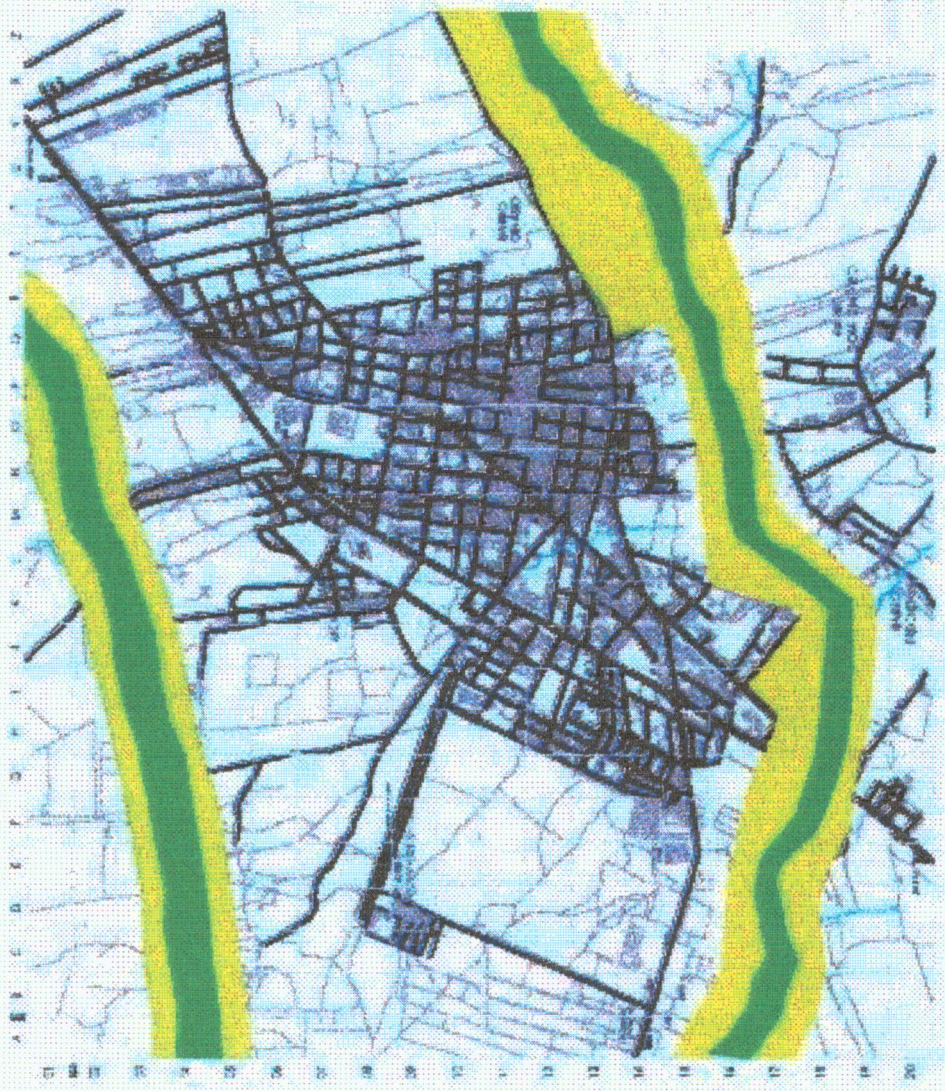



# **ANEXO III**

**Tabela dos níveis de ruído permitidos  
constantes das NBR 10151 e 10152.**



**RESOLUÇÃO/CONAMA/N° 001** de 08 de março de 1990  
Publicada no D. O. U. de 02/04/90, Seção I, Pág. 6.408

O CONSELHÃO NACIONAL DO MEIO AMBIENTE - CONAMA, no uso das atribuições que lhe confere o Inciso I, do §2º, do Art. 8º do seu Regimento Interno, o Art. 10 da Lei 7.804 de 18 de julho de 1989, e

Considerando que os problemas dos níveis excessivos de ruído estão incluídos entre os sujeitos ao Controle da Poluição de Meio Ambiente;

Considerando que a deteriorização da qualidade de vida, causada pela poluição, está sendo continuamente agravada nos grandes centros urbanos;

Considerando que os critérios e padrões deverão ser abrangentes e de forma a permitir fácil aplicação em todo o Território Nacional, **RESOLVE:**

- I. A emissão de ruídos, em decorrência de quaisquer atividades industriais, comerciais, sociais ou recreativas, inclusive as de propaganda política, obedecerá no interesse da saúde, do sossego público, aos padrões, critérios e diretrizes estabelecidos esta Resolução.
- II. São prejudiciais à saúde e ao sossego público, para os fins do item anterior aos ruídos com níveis superiores aos considerados aceitáveis pela norma NBR 10.152 - Avaliação do Ruído em Áreas Habitadas visando o conforto da comunidade, da Associação Brasileira de Normas Técnicas - ABNT.
- III. Na execução dos projetos de construção ou de reformas de edifícios para atividades heterogêneas, o nível de som produzido por uma delas não poderá ultrapassar os níveis estabelecidos pela NBR 10.152 - Avaliação do Ruído em Áreas Habitadas visando o conforto da comunidade, da Associação Brasileira de Normas Técnicas - ABNT.
- IV. A emissão de ruídos produzidos por veículos automotores e os produzidos no interior dos ambientes de trabalho, obedecerão às normas expedidas, respectivamente, pelo Conselho Nacional de Trânsito - CONTRAN, e pelo órgão competente do Ministério do Trabalho.
- V. As entidades e órgãos públicos (federais, estaduais e municipais) competentes, no uso do respectivo poder de política, disporão de acordo com o estabelecido nesta Resolução, sobre a emissão ou proibição da emissão de ruídos produzidos por quaisquer meios ou de qualquer espécie, considerando sempre os locais, horários e a natureza das atividades emissoras, com vistas a compatibilizar o exercício das atividades com a preservação da saúde e do sossego público.



- VI. Para os efeitos desta Resolução, as medições deverão ser efetuadas de acordo com a NBR 10.152 - Avaliação do Ruído em Áreas Habitadas visando o conforto da comunidade, da Associação Brasileira de Normas Técnicas - ABNT.
- VII. Todas as normas reguladoras da poluição sonora, emitidas a partir da presente data deverão ser compatibilizadas com a presente Resolução.
- VIII. Esta Resolução entra em vigor na data de sua publicação.

José Carlos Carvalho

Fernando César de Moreira Mesquita



**A - 1** - O método de avaliação recomendado, baseado nas medições do nível sonoro dB (A) é dado no corpo desta Norma. Todavia, a análise de frequência de um ruído sempre será importante para objetivos de avaliação e adoção de medidas de correção ou redução do nível sonoro. Assim, sendo incluí-se na Figura várias curvas de avaliação de ruído (NC), através das quais um aspecto sonoro pode ser comparado, permitindo uma identificação das bandas de frequência mais significativas de que necessitam correção.

**A - 1.1** - As curvas NC são dadas na Figura e os níveis de pressão sonora correspondentes estão na Tabela 2.

**A - 1.2** - A análise das bandas de oitava do ruído na gama de 63 a 8.000 Hz deve ser determinado com filtros que obedeçam à IEC 225.

**A - 1.3** - Na utilização das curvas NC, admiti-se uma tolerância de 1 dB, com relação aos valores (Tabela 2).

## NÍVEIS DE RUÍDO PARA CONFORTO ACÚSTICO



Associação Brasileira de normas Técnicas - ABNT

00.999 - NBR - 10152 - DEZ/1987

## **SISTEMA NACIONAL DE METROLOGIA NORMALIZAÇÃO E QUALIDADE INDUSTRIAL**

### **OBJETIVO**

Esta norma fixa os níveis de ruído compatíveis com o conforto acústico em ambientes diversos.

- a) As questões relativas a riscos de dano à saúde em decorrência do ruído serão estudadas em normas específicas;
- b) A aplicação desta norma não exclui as recomendações básicas referentes às demais condições de conforto.

### **NORMAS COMPLEMENTARES**

Na aplicação desta Norma é necessário consultar.

NBR 10151 - Avaliação de ruído em áreas habitadas, visando o conforto da comunidade - Procedimento

IEC 225 - Octave, half-octave and third-octave band filters intended for the analysis of sound and vibration

IEC 651 - Sound level meters

### **DEFINIÇÕES**

Para os efeitos desta norma são adotadas as definições de 3.1 a 3.4



**TABELA 1 - VALORES Db (A) e NC**

LOCAIS	Db (A)	NC
Hospitais		
Apartamentos, Enfermarias, Berçários, Centros cirúrgicos	15 - 45	30 - 45
Laboratórios, Áreas para uso do público	40 - 50	35 - 45
Serviços	45 - 55	40 - 50
Escolas		
Bibliotecas, Salas de música, Salas de desenho	35 - 45	30 - 40
Salas de aula, Laboratórios	40 - 50	35 - 45
Circulação	45 - 55	40 - 50
Hotéis		
Apartamentos	35 - 45	30 - 40
Restaurantes, Salas de estar	40 - 50	35 - 45
Portaria, Recepção, Circulação	45 - 55	40 - 50
Residências		
Dormitórios	35 - 45	30 - 40
Salas de estar	40 - 50	35 - 45
Auditório		
Salas de concertos, Teatros	35 - 45	30 - 40
Salas de conferências, Cinema, Salas de uso múltiplo	40 - 50	35 - 45
	45 - 55	40 - 50
Restaurantes	40 - 50	35 - 45
Escritórios		
Salas de reunião		
Salas de gerência, Salas de projeto e de administração		
Salas de computadores		
Salas de mecanografia		
Igrejas e Templos (cultos meditativos)		
Locais para esporte		
Pavilhões fechados para espetáculos e atividades esportivas		

- a) o valor inferior da faixa representa o nível sonoro para conforto enquanto que o valor superior significa o nível sonoro aceitável para a finalidade;
- b) níveis superiores aos estabelecidos nesta Tabela são considerados de desconforto, sem necessariamente implicar em risco de dano à saúde (Ver nota a do Capítulo 1)



**TABELA 2 - NÍVEIS DE PRESSÃO SONORA CORRESPONDENTES ÀS CURVAS DE AVALIAÇÃO (NC)**

<b>CURVA</b>	<b>63 Hz dB</b>	<b>125 Hz dB</b>	<b>250 Hz dB</b>	<b>500 Hz dB</b>	<b>1 KHz dB</b>	<b>2 KHz dB</b>	<b>4 KHz dB</b>	<b>8 KHz dB</b>
15	47	36	29	22	17	14	12	11
20	50	41	33	29	22	19	17	16
25	54	44	67	31	27	24	22	21
30	57	48	41	36	31	29	28	27
35	60	52	45	40	36	34	33	32
40	64	57	50	42	41	39	38	37
45	67	60	54	49	46	44	43	42
50	71	64	58	54	51	49	48	47
55	74	67	62	58	56	54	53	52
60	77	71	67	63	61	59	58	57
65	80	75	71	68	66	64	63	62
70	83	79	75	72	71	70	69	68

# CÂMARA MUNICIPAL DE TIANGUÁ

## COMISSÃO DE JUSTIÇA E REDAÇÃO PARECER

PARECER DA COMISSÃO DE JUSTIÇA E REDAÇÃO AO PROJETO DE LEI  
N.º 022/04 DE 15 DE ABRIL DE 04, DE AUTORIA  
DO EXECUTIVO

EMENTA: POLÍTICA AMBIENTAL DO MUNICÍPIO DE TIANGUÁ

### RELATÓRIO E VOTO DO RELATOR:

VOTO PELA APROVAÇÃO EM PLENÁRIO

### VOTO:

CONSIDERANDO TUDO ISTO, VOTO NO SENTIDO DE QUE A COMISSÃO DE  
JUSTIÇA E REDAÇÃO CONSIDERE O PROJETO DE LEI ACIMA, COMO SENDO  
DADO O PARECER PELA APROVAÇÃO  
PELO PLENÁRIO.

SALA DAS COMISSÕES, EM 20 DE DEZEMBRO DE 2004

RELATOR:

GERALDO CLAYTON GRAÇA DOS SANTOS.

⇔ A COMISSÃO DE JUSTIÇA E REDAÇÃO, DEPOIS DE LIDO E DISCUTIDO O  
RELATÓRIO E VOTO DO RELATOR, RESOLVEU EM ADOTAR  
EM O VOTO DO VEREADOR RELATOR.

SALA DAS COMISSÕES EM 20 DE DEZEMBRO DE 2004

COMISSÃO:

Manoel Marques de Oliveira  
MANOEL MARDES SOUZA DE OLIVEIRA - PRESIDENTE

GERALDO CLAYTON GRAÇA DOS SANTOS - RELATOR

ANTÔNIO MURILO NUNES - MEMBRO.

**CAMARA MUNICIPAL DE TIANGUA**  
**COMISSÃO DE JUSTIÇA E REDAÇÃO**

**PARECER**

PARECER DA COMISSÃO DE JUSTIÇA E REDAÇÃO A EMENDA

Projeto de Lei Nº 022 / 04 DE 25 / 04 / 04

DE AUTORIA DO VEREADOR : \_\_\_\_\_

A (O)

RELATÓRIO E VOTO DO REDATOR:

Votamos pela aprovação do Projeto de Lei  
nº 022/04, na sua íntegra.

VOTO: CONSIDERANDO TUDO ISTO, VOTO NO SENTIDO DE QUE A COMISSÃO  
DE JUSTIÇA E REDAÇÃO CONSIDERE A EMENDA ACIMA, COMO SENDO

DANDO O PAREÇER PELA Aprovação PELO  
PLENÁRIO.

SALA DA COMISSÕES , EM 29 DE Dezembro DE 2004

RELATOR: Ad R - AT  
ADAUTO RAIMUNDO DA SILVA

A COMISSÃO DE JUSTIÇA E REDAÇÃO DEPOIS DE LIDO E DISCUTIDO O  
RELATÓRIO E VOTO DO RELATOR, RESOLVEU EM \_\_\_\_\_ ADOTAR EM  
O VOTO DO VEREADOR

RELATOR.

SALA DAS COMISSÕES EM 29 DE Dezembro DE 2004.  
COMISSÃO:

ADAUTO RAIMUNDO DA SILVA  
RELATOR Ad R - AT

PEDRO ARNALDO DE MEDEIROS PONTES -  
PRESIDENTE PM

VALFRIDO DE PAULO FONTINELE -  
MEMBRO : VF