

ESTADO DO CEARÁ  
**PREFEITURA MUNICIPAL DE  
GUARACIABA DO NORTE**  
GABINETE DO PREFEITO

**LEI Nº1.301/2019**

**DISPÕE SOBRE AS DIRETRIZES PARA A  
ELABORAÇÃO E EXECUÇÃO DA LOA PARA O  
EXERCÍCIO DE 2020, E DÁ OUTRAS PROVIDÊNCIAS.**

O PREFEITO DO MUNICÍPIO DE GUARACIABA DO NORTE, Estado do Ceará, no uso de suas atribuições legais e com fundamento no art. 72, Inciso III da Lei Orgânica do Município de Guaraciaba do Norte.

FAÇO SABER que a CÂMARA MUNICIPAL aprovou e eu sanciono e promulgo a seguinte Lei:

**Art. 1º** - São ordenadas, em cumprimento ao disposto no § 2º, do art. 165 da Constituição Federal e na Lei Complementar nº 101 – Lei de Responsabilidade Fiscal, as diretrizes orçamentárias do município de Guaraciaba do Norte, Estado Ceará, para o exercício de 2020, compreendendo:

- I - Metas Fiscais;
- II- Prioridades da Administração Municipal;
- III - Estrutura dos Orçamentos;
- IV - Diretrizes para a Elaboração do Orçamento do Município;
- V- Disposições sobre a Dívida Pública Municipal;
- VI - Disposições sobre Despesas com Pessoal;
- VII - Disposições sobre Alterações na Legislação Tributária; e
- VIII - Disposições Gerais.

**I - DAS METAS FISCAIS**

**Art. 2º** - Em cumprimento ao estabelecido no artigo 4º da Lei Complementar nº 101, de 04 de maio de 2000, as metas fiscais de receitas, despesas, resultado primário, nominal e montante da dívida pública para o exercício de 2020, estão identificados nos Demonstrativos desta Lei, em conformidade com a Portaria nº 389, de 14 de junho de 2018 do STN.

**Art. 3º** - A Lei Orçamentária Anual abrangerá as Entidades da Administração Direta, Indireta constituídas pelas Autarquias, Fundações, Fundos, Empresas Públicas e Sociedades de Economia Mista que recebem recursos do Orçamento Fiscal e da Seguridade Social.



Governo Municipal

Rua Monsenhor Furtado nº 55 - Centro  
CEP: 62.380-000 Guaraciaba do Norte- Ceará  
e-mail contato@guaraciabadonorte.ce.gov.br  
Fone: (88) 3652-2150 (88) 3652-2111  
CNPJ(MF) nº 07.569.205/0001-31 CGF nº 06.920.249-4



ESTADO DO CEARÁ  
**PREFEITURA MUNICIPAL DE  
GUARACIABA DO NORTE**

GABINETE DO PREFEITO

**Art. 4º** - O Anexo de Riscos Fiscais atenderá as determinações do manual de demonstrativos fiscais editado pela Secretaria do Tesouro Nacional, conforme Portaria nº 389, de 14 de junho de 2018.

**Art. 5º** - Dos Anexos de Riscos Fiscais e Metas Fiscais desta Lei:

01.00.00 - ANEXO DE RISCOS FISCAIS.

01.01.00 DEMONSTRATIVO DE RISCOS FISCAIS E PROVIDÊNCIAS.

02.00.00 - ANEXO DE METAS FISCAIS

02.01.00 DEMONSTRATIVO I - METAS ANUAIS.

02.02.00 DEMONSTRATIVO II - AVALIAÇÃO DO CUMPRIMENTO DAS METAS FISCAIS DO EXERCÍCIO ANTERIOR.

02.03.00 DEMONSTRATIVO III - METAS FISCAIS ATUAIS COMPARADAS COM AS FIXADAS NOS TRÊS EXERCÍCIOS ANTERIORES.

02.04.00 DEMONSTRATIVO IV - EVOLUÇÃO DO PATRIMÔNIO LÍQUIDO.

02.05.00 DEMONSTRATIVO V - ORIGEM E APLICAÇÃO DOS RECURSOS OBTIDOS COM A ALIENAÇÃO DE ATIVOS.

02.06.00 DEMONSTRATIVO VI - ESTIMATIVA E COMPENSAÇÃO DA RENÚNCIA DE RECEITA.

02.07.00 DEMONSTRATIVO VII - MARGEM DE EXPANSÃO DAS DESPESAS OBRIGATÓRIAS DE CARÁTER CONTINUADO.

**Parágrafo Único** - Os Demonstrativos referidos neste artigo, serão apurados em cada Unidade Gestora e a sua consolidação constituirá nas Metas Fiscais do Município.

**RISCOS FISCAIS E PROVIDÊNCIAS**

**Art. 6º** - A Lei de Diretrizes Orçamentárias - LDO 2020, deverá conter o Anexo de Riscos Fiscais e Providências.

**METAS ANUAIS**

**Art. 7º** - O Demonstrativo I - Metas Anuais, será elaborado em valores Correntes e Constantes, relativos à Receitas, Despesas, Resultado Primário e Nominal e Montante da Dívida Pública, para o Exercício de Referência 2020 e para os dois seguintes.

**§ 1º** - Os valores correntes dos exercícios de 2020, 2021 e 2022 deverão levar em conta a previsão de aumento ou redução das despesas de caráter continuado, resultantes da concessão de aumento salarial, incremento de programas



Governo Municipal

Rua Monsenhor Furtado nº 55 - Centro  
CEP: 62.380-000 Guaraciaba do Norte- Ceará  
e-mail contato@guaraciabadonorte.ce.gov.br  
Fone: (88) 3652-2150 (88) 3652-2111  
CNPJ(MF) nº 07.569.205/0001-31 CGF nº 06.920.249-4

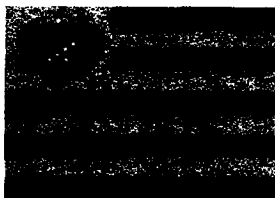

ESTADO DO CEARÁ  
**PREFEITURA MUNICIPAL DE  
GUARACIABA DO NORTE**

GABINETE DO PREFEITO

ou atividades incentivadas, inclusão ou eliminação de programas, projetos ou atividades. Os valores constantes, utilizam o parâmetro do Índice Oficial de Inflação Anual, dentre os sugeridos pela Portaria nº 389/2018 da STN.

§ 2º - Os valores da coluna "% PIB", são calculados mediante a aplicação do cálculo dos valores correntes, divididos pelo PIB Estadual, multiplicados por 100.

§ 3º - Em cumprimento ao estabelecido na Portaria nº 389/2018, as METAS ANUAIS DA LDO 2020, contam com o cálculo do percentual em relação à Receita Corrente Líquida do Estado.

**AVALIAÇÃO DO CUMPRIMENTO DAS  
METAS FISCAIS DO EXERCÍCIO ANTERIOR**

**Art. 8º** - O Demonstrativo II - Avaliação do Cumprimento das Metas Fiscais do Exercício Anterior, tem como finalidade estabelecer um comparativo entre as metas fixadas e o resultado obtido no exercício orçamentário anterior, de Receitas, Despesas, Resultado Primário e Nominal, Dívida Pública Consolidada e Dívida Consolidada Líquida, incluindo análise dos fatores determinantes do alcance ou não dos valores estabelecidos como metas.

§ 3º - Em cumprimento ao estabelecido na Portaria nº 389/2018, as METAS FISCAIS DO EXERCÍCIO ANTERIOR da LDO 2020, passam a conter o cálculo do percentual em relação à Receita Corrente Líquida do Estado.

**METAS FISCAIS ATUAIS COMPARADAS COM AS  
FIXADAS NOS TRÊS EXERCÍCIOS ANTERIORES**

**Art.9º** - O Demonstrativo III - Metas Fiscais Atuais Comparadas com as Fixadas nos Três Exercícios Anteriores, de Receitas, Despesas, Resultado Primário e Nominal, Dívida Pública Consolidada e Dívida Consolidada Líquida, deverão estar instruídos com memória e metodologia de cálculo que justifiquem os resultados pretendidos, comparando-as com as fixadas nos três exercícios anteriores e evidenciando a consistência delas com as premissas e os objetivos da Política Econômica Nacional.

**Parágrafo Único** - Objetivando maior consistência e subsídio às análises, os valores devem ser demonstrados em valores correntes e constantes, utilizando-se os mesmos índices já comentados no Demonstrativo I.



Governo Municipal

Rua Monsenhor Furtado nº 55 - Centro  
CEP: 62.380-000 Guaraciaba do Norte- Ceará  
e-mail contato@guaraciabadonorte.ce.gov.br  
Fone: (88) 3652-2150 (88) 3652-2111  
CNPJ(MF) nº 07.569.205/0001-31 CGF nº 06.920.249-4

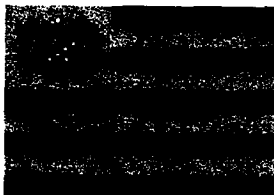

ESTADO DO CEARÁ  
**PREFEITURA MUNICIPAL DE  
GUARACIABA DO NORTE**  
GABINETE DO PREFEITO  
**EVOLUÇÃO DO PATRIMÔNIO LÍQUIDO**

**Art. 10** - O Demonstrativo IV - Evolução do Patrimônio Líquido, deve traduzir as variações do Patrimônio de cada Ente da Administração Pública Municipal e sua Consolidação.

**ORIGEM E APLICAÇÃO DOS RECURSOS  
OBTIDOS COM A ALIENAÇÃO DE ATIVOS**

**Art. 11** - Os recursos obtidos com a alienação de ativos que integram o referido patrimônio, devem ser reaplicados em despesas de capital, salvo se destinada por lei aos regimes de previdência social, geral ou próprio dos servidores públicos.

**ESTIMATIVA E COMPENSAÇÃO DA RENÚNCIA DE RECEITA**

**Art. 12** - O Anexo de Metas Fiscais deverá conter um demonstrativo que indique a natureza da renúncia fiscal e sua compensação, de maneira a propiciar o equilíbrio das contas públicas.

§ 1º - A renúncia compreende incentivos fiscais, anistia, remissão, subsídio, crédito presumido, etc.

§ 2º - A compensação será acompanhada de medidas provenientes do aumento da receita, elevação de alíquotas, ampliação da base de cálculo, majoração ou criação de tributo ou contribuição.

**MARGEM DE EXPANSÃO DAS DESPESAS OBRIGATÓRIAS  
DE CARÁTER CONTINUADO.**

**Art. 13** - Considera obrigatória de caráter continuado a despesa corrente derivada de lei, medida provisória ou ato administrativo normativo que fixem para o ente obrigação legal de sua execução por um período superior a dois exercícios.

**Parágrafo Único** - O Demonstrativo VIII - Margem de Expansão das Despesas de Caráter Continuado, destina-se a permitir possível inclusão de eventuais programas, projetos ou atividades que venham caracterizar a criação de despesas de caráter continuado.

**MEMÓRIA E METODOLOGIA DE CÁLCULO DAS METAS ANUAIS**



Rua Monsenhor Furtado nº 55 - Centro  
CEP: 62.380-000 Guaraciaba do Norte- Ceará  
e-mail contato@guaraciabadonorte.ce.gov.br  
Fone: (88) 3652-2150 (88) 3652-2111  
CNPJ(MF) nº 07.569.205/0001-31 CGF nº 06.920.249-4



ESTADO DO CEARÁ  
**PREFEITURA MUNICIPAL DE  
GUARACIABA DO NORTE**

GABINETE DO PREFEITO

**DE RECEITAS, DESPESAS, RESULTADO PRIMÁRIO, RESULTADO NOMINALE  
MONTANTE DA DÍVIDA PÚBLICA.**

**METODOLOGIA E MEMÓRIA DE CÁLCULO DAS  
METAS ANUAIS DAS RECEITAS E DESPESAS.**

**Art. 14** - O demonstrativo de Metas Anuais será instruído com memória e metodologia de cálculo que justifiquem os resultados pretendidos, comparando-as com as fixadas nos três exercícios anteriores, e evidenciando a consistência delas com as premissas e os objetivos da política econômica nacional.

**Parágrafo Único** - A base de dados da receita e da despesa constitui-se dos valores arrecadados na receita realizada e na despesa executada nos três exercícios anteriores e das previsões para 2020, 2021 e 2022.

**METODOLOGIA E MEMÓRIA DE CÁLCULO DAS  
METAS ANUAIS DO RESULTADO PRIMÁRIO.**

**Art. 15** - A finalidade do conceito de Resultado Primário é indicar se os níveis de gastos orçamentários, são compatíveis com sua arrecadação, ou seja, se as receitas não-financeiras são capazes de suportar as despesas não-financeiras.

**Parágrafo Único** - O cálculo da Meta de Resultado Primário deverá obedecer à metodologia estabelecida pelo Governo Federal, através das Portarias expedidas pela STN - Secretaria do Tesouro Nacional, e às normas da contabilidade pública.

**METODOLOGIA E MEMÓRIA DE CÁLCULO DAS  
METAS ANUAIS DO RESULTADO NOMINAL.**

**Art. 16** - O cálculo do Resultado Nominal, deverá obedecer a metodologia determinada pelo Governo Federal, com regulamentação pela STN.

**§ 1º** - O cálculo das Metas Anuais do Resultado Nominal, deverá levar em conta a Dívida Consolidada, da qual deverá ser deduzido o Ativo Disponível, mais Haveres Financeiros menos Restos a Pagar Processados, que resultará na Dívida Consolidada Líquida, que somada às Receitas de Privatizações e deduzidos os Passivos Reconhecidos, resultará na Dívida Fiscal Líquida.



Governo Municipal

Rua Monsenhor Furtado nº 55 - Centro  
CEP: 62.380-000 Guaraciaba do Norte- Ceará  
e-mail contato@guaraciabadonorte.ce.gov.br  
Fone: (88) 3652-2150 (88) 3652-2111  
CNPJ(MF) nº 07.569.205/0001-31 CGF nº 06.920.249-4

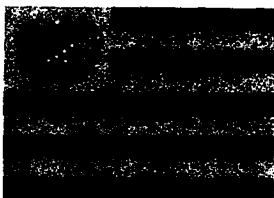

ESTADO DO CEARÁ  
**PREFEITURA MUNICIPAL DE  
GUARACIABA DO NORTE**

GABINETE DO PREFEITO

§ 2º - A unificação dos Demonstrativos de Resultado Primário e Nominal, atenderão as determinações da Portaria STN nº 495/2017 no modelo do relatório da Portaria nº 389/2018.

**METODOLOGIA E MEMÓRIA DE CÁLCULO DAS  
METAS ANUAIS DO MONTANTE DA DÍVIDA PÚBLICA.**

**Art. 17** - Dívida Pública é o montante das obrigações assumidas pelo ente da Federação. Esta é representada pela emissão de títulos, operações de créditos e precatórios judiciais.

**Parágrafo Único** - Utiliza a base de dados de Balanços e Balancetes para sua elaboração, constituída dos valores apurados nos exercícios anteriores e da projeção dos valores para 2020, 2021 e 2022.

**II - DAS PRIORIDADES DA ADMINISTRAÇÃO MUNICIPAL**

**Art. 18** - As prioridades e metas da Administração Municipal para o exercício financeiro de 2020, estão definidas e demonstradas no Plano Plurianual de 2018 a 2021, compatíveis com os objetivos e normas estabelecidas nesta lei.

§ 1º - Os recursos estimados na Lei Orçamentária para 2020 serão destinados, preferencialmente, para as prioridades e metas estabelecidas nos Anexos do Plano Plurianual não se constituindo todavia, em limite à programação das despesas.

§ 2º - Na elaboração da proposta orçamentária para 2020, o Poder Executivo poderá aumentar ou diminuir as metas físicas estabelecidas nesta Lei, a fim de compatibilizar a despesa orçada à receita estimada, de forma a preservar o equilíbrio das contas públicas.

**III - DA ESTRUTURA DOS ORÇAMENTOS**

**Art. 19** - O orçamento para o exercício financeiro de 2020 abrangerá os Poderes Legislativo e Executivo, Fundações, Fundos, Empresas Públicas e Outras, que recebam recursos do Tesouro e da Seguridade Social e será estruturado em conformidade com a Estrutura Organizacional estabelecida em cada Entidade da Administração Municipal.



Governo Municipal

Rua Monsenhor Furtado nº 55 - Centro  
CEP: 62.380-000 Guaraciaba do Norte- Ceará  
e-mail contato@guaraciabadonorte.ce.gov.br  
Fone: (88) 3652-2150 (88) 3652-2111  
CNPJ(MF) nº 07.569.205/0001-31 CGF nº 06.920.249-4

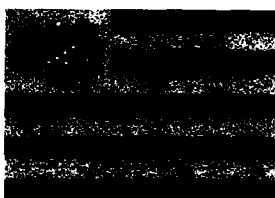

ESTADO DO CEARÁ  
**PREFEITURA MUNICIPAL DE  
GUARACIABA DO NORTE**

GABINETE DO PREFEITO

**Art. 20** - A Lei Orçamentária para 2020 evidenciará as Receitas e Despesas de cada uma das Unidades Gestoras, especificando aqueles vínculos a Fundos, Autarquias, e aos Orçamentos Fiscais e da Seguridade Social, desdobradas as despesas por função, sub-função, programa, projeto, atividade ou operações especiais e, quanto a sua natureza, por categoria econômica, grupo de natureza de despesa e modalidade de aplicação.

**Art. 21** - A Mensagem de Encaminhamento da Proposta Orçamentária de que trata o art. 22, Parágrafo Único, inciso I da Lei 4.320/1964, conterà todos os Anexos exigidos na legislação vigente.

**IV - DAS DIRETRIZES PARA A ELABORAÇÃO  
E EXECUÇÃO DO ORÇAMENTO DO MUNICÍPIO**

**Art. 22** - O Orçamento para exercício de 2020 obedecerá entre outros, ao princípio da transparência e do equilíbrio entre receitas e despesas, abrangendo os Poderes Legislativo e Executivo, Fundações, Fundos, Empresas Públicas e Outras.

**Art. 23** - Os estudos para definição dos Orçamentos da Receita para 2020 deverão observar os efeitos da alteração da legislação tributária, incentivos fiscais autorizados, a inflação do período, o crescimento econômico, a ampliação da base de cálculo dos tributos e a sua evolução nos últimos três exercícios e a projeção para os dois seguintes.

**Art. 24** - Na execução do orçamento, verificado que o comportamento da receita poderá afetar o cumprimento das metas de resultado primário e nominal, os Poderes Legislativo e Executivo, de forma proporcional as suas dotações e observadas a fonte de recursos, adotarão o mecanismo de limitação de empenhos e movimentação financeira nos montantes necessários, para as dotações abaixo:

I - projetos ou atividades vinculadas a recursos oriundos de transferências voluntárias;

II - obras em geral, desde que ainda não iniciadas;

III - dotação para combustíveis, obras, serviços públicos e agricultura, turismo, esporte e cultura; e

IV - dotação para material de consumo e outros serviços de terceiros das diversas atividades.

**Parágrafo Único** - Na avaliação do cumprimento das metas bimestrais de arrecadação para implementação ou não do mecanismo da limitação de empenho e



Governo Municipal

Rua Monsenhor Furtado nº 55 - Centro  
CEP: 62.380-000 Guaraciaba do Norte- Ceará  
e-mail contato@guaraciabadonorte.ce.gov.br  
Fone: (88) 3652-2150 (88) 3652-2111  
CNPJ(MF) nº 07.569.205/0001-31 CGF nº 06.920.249-4

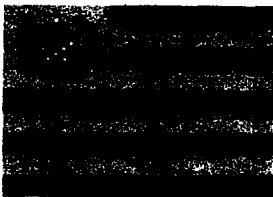

ESTADO DO CEARÁ  
**PREFEITURA MUNICIPAL DE  
GUARACIABA DO NORTE**

GABINETE DO PREFEITO

movimentação financeira, será considerado ainda o resultado financeiro apurado no Balanço Patrimonial do exercício anterior, em cada fonte de recursos.

**Art. 25** - As Despesas Obrigatórias de Caráter Continuado em relação à Receita Corrente Líquida, programadas para 2020, poderão ser expandidas em até 10%, tomando-se por base as Despesas Obrigatórias de Caráter Continuado fixadas e atualizadas na LOA/2019.

**Art. 26** - Constituem Riscos Fiscais capazes de afetar o equilíbrio das contas públicas do Município, aqueles constantes do Anexo Próprio desta Lei.

**Parágrafo Único** - Os riscos fiscais, caso se concretizem, serão atendidos com recursos constantes de Artigo 43 da Lei Federal Nº 4.320/1964.

**Art. 27** - O Orçamento para o exercício de 2020 poderá destinar recursos para a Reserva de Contingência, não inferiores a 1% das Receitas Correntes Líquidas previstas.

§ 1º - Os recursos da Reserva de Contingência serão destinados ao atendimento de passivos contingentes e outros riscos e eventos fiscais imprevistos, obtenção de resultado primário positivo se for o caso, e também para abertura de Créditos Adicionais.

§ 2º - Os recursos da Reserva de Contingência destinados a riscos fiscais, caso estes não se concretizem até o dia 01 de setembro de 2020, poderão ser utilizados por ato do Chefe do Poder Executivo Municipal para abertura de créditos adicionais para atendimento de despesas não previstas ou insuficientemente dotadas na Lei Orçamentária de 2020.

**Art. 28** - A Lei Orçamentária na conformidade do § 8º do art. 165 da Constituição Federal, poderá prevê percentual de até sessenta por cento do total da despesa fixada na LOA para abertura de créditos adicionais suplementares destinados ao reforço de dotações orçamentárias, utilizando como fonte de recurso as previstas no §1º do artigo 43 da Lei Federal nº 4.320/64.

**Art. 29** - Os investimentos com duração superior a 12 meses só constarão da Lei Orçamentária Anual se contemplados no Plano Plurianual.

**Art. 30** - O Chefe do Poder Executivo Municipal estabelecerá até 30 dias após a publicação da Lei Orçamentária Anual, a programação financeira das receitas e



Governo Municipal

Rua Monsenhor Furtado nº 55 - Centro  
CEP: 62.380-000 Guaraciaba do Norte- Ceará  
e-mail contato@guaraciabadonorte.ce.gov.br  
Fone: (88) 3652-2150 (88) 3652-2111  
CNPJ(MF) nº 07.569.205/0001-31 CGF nº 06.920.249-4





ESTADO DO CEARÁ  
**PREFEITURA MUNICIPAL DE  
GUARACIABA DO NORTE**

GABINETE DO PREFEITO

despesas e o cronograma de execução mensal ou bimestral para as Unidades Gestoras, se for o caso.

**Art. 31** - Os Projetos e Atividades priorizados na Lei Orçamentária para 2020 com dotações vinculadas e fontes de recursos oriundos de transferências voluntárias, operações de crédito, alienação de bens e outras extraordinárias, só serão executados e utilizados a qualquer título, se ocorrer ou estiver garantido o seu ingresso no fluxo de caixa ou por recurso do tesouro municipal.

**Art. 32** - A renúncia de receita estimada para o exercício de 2020, constante do Anexo Próprio desta Lei, não será considerada para efeito de cálculo do orçamento da receita.

**Art. 33** - A transferência de recursos do Tesouro Municipal a entidades privadas, beneficiará somente aquelas de caráter educativo, assistencial, recreativo, cultural, esportivo, de cooperação técnica e voltadas para o fortalecimento do associativismo municipal e dependerá de autorização em lei específica.

**Parágrafo Único** - As entidades beneficiadas com recursos do Tesouro Municipal deverão prestar contas no prazo de 60 dias, contados do recebimento do recurso, na forma estabelecida pelo sistema de controle interno ou pela Secretaria Municipal de Finanças.

**Art. 34-** Para efeito do disposto no art. 16, § 3º da LRF, são consideradas despesas irrelevantes, aquelas decorrentes da criação, expansão ou aperfeiçoamento da ação governamental que acarrete aumento da despesa, cujo montante no exercício financeiro de 2020, em cada evento, não exceda ao valor limite para dispensa de licitação, fixado no item I e II do art. 24 da Lei nº 8.666 / 1993, devidamente atualizado.

**Art. 35** - As obras em andamento e a conservação do patrimônio público terão prioridade sobre projetos novos na alocação de recursos orçamentários, salvo projetos programados com recursos de transferência voluntária e operação de crédito.

**Art. 36** - Despesas de competência de outros entes da federação só serão assumidas pela Administração Municipal quando firmados convênios, acordos ou ajustes e previstos recursos na lei orçamentária.



Governo Municipal

Rua Monsenhor Furtado nº 55 - Centro  
CEP: 62.380-000 Guaraciaba do Norte- Ceará  
e-mail contato@guaraciabadonorte.ce.gov.br  
Fone: (88) 3652-2150 (88) 3652-2111  
CNPJ(MF) nº 07.569.205/0001-31 CGF nº 06.920.249-4

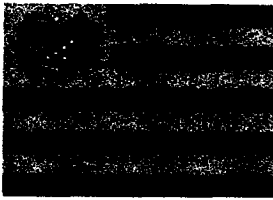

ESTADO DO CEARÁ  
**PREFEITURA MUNICIPAL DE  
GUARACIABA DO NORTE**  
GABINETE DO PREFEITO

**Art. 37** - A previsão das receitas e a fixação das despesas serão orçadas para 2020 a preços correntes.

**Art. 38** - A execução do orçamento da Despesa obedecerá, dentro de cada Projeto, Atividade ou Operações Especiais, a dotação fixada para cada Grupo de Natureza de Despesa / Modalidade de Aplicação, com apropriação dos gastos nos respectivos elementos de que trata a norma editada pela STN.

**Parágrafo Único**— De acordo com o artigo 167, VI da Constituição Federal, a transposição, o remanejamento ou a transferência de recursos de um Grupo de Natureza de Despesa/Modalidade de Aplicação para outro, dentro de cada Projeto, Atividade ou Operações Especiais, poderá ser feita por Decreto do Prefeito Municipal no âmbito do Poder Executivo e Legislativo Municipal.

**Art. 39** - Na conformidade do artigo 167, inciso I da Constituição Federal, durante a execução orçamentária de 2020, se o Poder Executivo Municipal for autorizado por lei, poderá incluir novos projetos, atividades ou operações especiais no orçamento das Unidades Gestoras na forma de crédito especial.

**Art. 40** - O controle de custos das ações desenvolvidas pelo Poder Público Municipal, obedecerá as normas de contabilidade pública, a escrituração das contas públicas observando sistema de custo que permita a avaliação e o acompanhamento da gestão orçamentária, financeira e patrimonial.

**Parágrafo Único** - Os custos serão apurados através de operações orçamentárias, tomando-se por base as metas fiscais previstas nas planilhas das despesas e nas metas físicas realizadas e apuradas ao final do exercício.

**Art. 41** - Os programas priorizados por esta Lei e contemplados no Plano Plurianual, que integrarem a Lei Orçamentária de 2020 serão objeto de avaliação permanente pelos responsáveis, de modo a acompanhar o cumprimento dos seus objetivos, corrigir desvios e avaliar seus custos e cumprimento das metas físicas estabelecidas.

## **V - DAS DISPOSIÇÕES SOBRE A DÍVIDA PÚBLICA MUNICIPAL**

**Art. 42** - A Lei Orçamentária de 2020 poderá conter autorização para contratação de Operações de Crédito para atendimento à Despesas de Capital, observado o limite de endividamento, de até 50% das Receitas Correntes Líquidas



Rua Monsenhor Furtado nº 55 - Centro  
CEP: 62.380-000 Guaraciaba do Norte- Ceará  
e-mail contato@guaraciabadonorte.ce.gov.br  
Fone: (88) 3652-2150 (88) 3652-2111  
CNPJ(MF) nº 07.569.205/0001-31 CGF nº 06.920.249-4



ESTADO DO CEARÁ  
**PREFEITURA MUNICIPAL DE  
GUARACIABA DO NORTE**

GABINETE DO PREFEITO

apuradas até o final do semestre anterior a assinatura do contrato, na forma estabelecida na LRF, art. 30, 31 e 32.

**Art. 43** – O ente interessado formalizará seu pleito fundamentando-o em parecer de seus órgãos técnicos e jurídicos, demonstrando a relação custo-benefício, o interesse econômico e social da operação de crédito a ser contratada.

**Art. 44** - Ultrapassado o limite de endividamento definido na legislação pertinente e enquanto perdurar o excesso, o Poder Executivo obterá resultado primário necessário através da limitação de empenho e movimentação financeira.

## **VI - DAS DISPOSIÇÕES SOBRE DESPESAS COM PESSOAL**

**Art. 45** - Na forma do art. 169, § 1º, II da Constituição Federal, o Poder Executivo e o Legislativo Municipal, mediante lei autorizativa, poderão em 2020, criar cargos e funções, alterar a estrutura de carreira, corrigir ou aumentar a remuneração de servidores, conceder vantagens, admitir pessoal aprovado em concurso público ou caráter temporário na forma de lei, observados os limites e as regras da LRF.

**Parágrafo Único** - Os recursos para as despesas decorrentes destes atos deverão estar previstos na lei de orçamento para 2020.

**Art. 46** - Ressalvada a hipótese do inciso X do artigo 37 da Constituição Federal, a despesa total com pessoal de cada um dos Poderes em 2020, Executivo e Legislativo, não excederá em Percentual da Receita Corrente Líquida, a despesa verificada no exercício de 2019, acrescida em até 10%, obedecida os limites prudencial de 51,30% e 5,70% da Receita Corrente Líquida, respectivamente.

**Art. 47** - Nos casos de necessidade temporária, de excepcional interesse público, devidamente justificado pela autoridade competente, a Administração Municipal poderá autorizar a realização de horas extras pelos servidores, quando as despesas com pessoal não excederem a 95% do limite estabelecido no art. 20, III da LRF.

**Art. 48** - O Executivo Municipal adotará as seguintes medidas para reduzir as despesas com pessoal caso elas ultrapassem os limites 54% da RCL para o Executivo Municipal e 6% da RCL para o Legislativo Municipal:

- I - eliminação de vantagens concedidas a servidores;
- II - eliminação das despesas com horas-extras;



Governo Municipal

Rua Monsenhor Furtado nº 55 - Centro  
CEP: 62.380-000 Guaraciaba do Norte- Ceará  
e-mail contato@guaraciabadonorte.ce.gov.br  
Fone: (88) 3652-2150 (88) 3652-2111  
CNPJ(MF) nº 07.569.205/0001-31 CGF nº 06.920.249-4

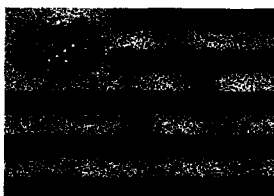

ESTADO DO CEARÁ  
**PREFEITURA MUNICIPAL DE  
GUARACIABA DO NORTE**

GABINETE DO PREFEITO

III - exoneração de servidores ocupantes de cargo em comissão;

IV - demissão de servidores admitidos em caráter temporário;

V - Exoneração de servidores não estáveis;

VI - Se as medidas adotadas com base nos incisos anteriores não forem suficientes para assegurar o cumprimento da determinação da lei complementar referida neste artigo, o servidor estável poderá perder o cargo, desde que ato normativo motivado de cada um dos Poderes especifique a atividade funcional, o órgão ou unidade administrativa objeto da redução de pessoal.

**Art. 49** - Para efeito desta Lei e registros contábeis, entende-se como terceirização de mão-de-obra referente substituição de servidores de que trata o art. 18, § 1º da LRF, a contratação de mão-de-obra cujas atividades ou funções guardem relação com atividades ou funções previstas no Plano de Cargos da Administração Municipal, ou ainda, atividades próprias da Administração Pública, desde que, em ambos os casos, não haja utilização de materiais ou equipamentos de propriedade do contratado ou de terceiros.

**Parágrafo Único** - Quando a contratação de mão-de-obra envolver também fornecimento de materiais ou utilização de equipamentos de propriedade do contratado ou de terceiros, por não caracterizar substituição de servidores, a despesa será classificada em outros elementos de despesa que não o "34 (Outras Despesas de Pessoal decorrentes de Contratos de Terceirização)".

## VII - DAS DISPOSIÇÕES SOBRE ALTERAÇÃO NA LEGISLAÇÃO TRIBUTARIA

**Art. 50** - O Executivo Municipal, quando autorizado em lei, poderá conceder ou ampliar benefício fiscal de natureza tributária com vistas a estimular o crescimento econômico, a geração de empregos e renda, ou beneficiar contribuintes integrantes de classes menos favorecidas, devendo esses benefícios ser considerados no cálculo do orçamento da receita e serem objeto de estudos do seu impacto orçamentário e financeiro no exercício em que iniciar sua vigência e nos dois subsequentes (art. 14 da LRF).

**Art. 51** - Os tributos lançados e não arrecadados, inscritos em dívida ativa, cujos custos para cobrança sejam superiores ao crédito tributário, poderão ser cancelados, mediante autorização em lei, não se constituindo como renúncia de receita.



Governo Municipal

Rua Monsenhor Furtado nº 55 - Centro  
CEP: 62.380-000 Guaraciaba do Norte- Ceará  
e-mail contato@guaraciabadonorte.ce.gov.br  
Fone: (88) 3652-2150 (88) 3652-2111  
CNPJ(MF) nº 07.569.205/0001-31 CGF nº 06.920.249-4



ESTADO DO CEARÁ  
**PREFEITURA MUNICIPAL DE  
GUARACIABA DO NORTE**

GABINETE DO PREFEITO

**Art. 52** - O ato que conceder ou ampliar incentivo, isenção ou benefício de natureza tributária ou financeira constante do Orçamento da Receita, somente entrará em vigor após adoção de medidas de compensação.

**VIII - DAS DISPOSIÇÕES GERAIS**

**Art. 53** - O Executivo Municipal enviará a proposta orçamentária à Câmara Municipal no prazo estabelecido na Lei Orgânica do Município, que a apreciará e a devolverá para sanção até o encerramento do período legislativo anual.

**§ 1º** - A Câmara Municipal não entrará em recesso enquanto não cumprir o disposto no "caput" deste artigo.

**§ 2º** - Se o projeto de lei orçamentária anual não for encaminhado à sanção até o início do exercício financeiro de 2020, fica o Executivo Municipal autorizado a executar a proposta orçamentária na forma original, até a sanção da respectiva lei orçamentária anual.

**Art. 54** - Serão consideradas legais as despesas com multas e juros pelo eventual atraso no pagamento de compromissos assumidos, motivados por insuficiência de tesouraria.

**Art. 55** - Os créditos especiais e extraordinários, abertos nos últimos quatro meses do exercício, poderão ser reabertos no exercício subsequente, por ato do Chefe do Poder Executivo.

**Art. 56** - O Executivo Municipal está autorizado a assinar convênios com o Governo Federal e Estadual através de seus órgãos da administração direta ou indireta, para realização de obras ou serviços de competência ou não do Município.

**Art. 57** - Esta Lei entrará em vigor na data de sua publicação.

Paço da Prefeitura Municipal de Guaraciaba do Norte, Estado do Ceará, em 12 de junho de 2019.

  
**ANTÔNIO ABAIL MACHADO CASTRO**  
Prefeito Municipal



Governo Municipal

Rua Monsenhor Furtado nº 55 - Centro  
CEP: 62.380-000 Guaraciaba do Norte- Ceará  
e-mail contato@guaraciabadonorte.ce.gov.br  
Fone: (88) 3652-2150 (88) 3652-2111  
CNPJ(MF) nº 07.569.205/0001-31 CGF nº 06.920.249-4

**ESTADO DO CEARA**  
**Prefeitura Municipal de Guaraciaba do Norte**  
**LEI DIRETRIZES ORÇAMENTARIA**  
**METODOLOGIA E MEMORIA DE CALCULO DAS METAS ANUAIS**  
**I - RECEITAS**

Art. 4º, §2º, inciso II da LRF

| ESPECIFICAÇÕES                     | Realizada            |                       | Orçada               | Prevista             |                      |                      |
|------------------------------------|----------------------|-----------------------|----------------------|----------------------|----------------------|----------------------|
|                                    | 2016                 | 2017                  | 2018                 | 2019                 | 2020                 | 2021                 |
| <b>RECEITAS CORRENTES</b>          | <b>88.630.068,28</b> | <b>102.796.548,66</b> | <b>85.142.200,00</b> | <b>88.973.599,00</b> | <b>92.532.542,96</b> | <b>96.233.644,68</b> |
| <b>Receita de Imposto</b>          | <b>4.372.938,15</b>  | <b>4.025.145,35</b>   | <b>2.060.000,00</b>  | <b>2.152.700,00</b>  | <b>2.238.808,00</b>  | <b>2.328.360,32</b>  |
| Impostos                           | 3.168.799,64         | 3.507.143,87          | 1.891.700,00         | 1.976.826,50         | 2.055.899,56         | 2.138.135,54         |
| Taxas                              | 185.439,62           | 518.001,48            | 167.300,00           | 174.828,50           | 181.821,64           | 189.094,51           |
| Contribuição de Melhoria           | 1.018.698,89         |                       | 1.000,00             | 1.045,00             | 1.086,80             | 1.130,27             |
| <b>Receita de Contribuições</b>    | <b>-</b>             | <b>958.207,68</b>     | <b>990.000,00</b>    | <b>1.034.550,00</b>  | <b>1.075.932,00</b>  | <b>1.118.969,28</b>  |
| Contribuições Sociais              |                      |                       |                      | -                    | -                    | -                    |
| Contribuições Econômicas           |                      | 958.207,68            | 990.000,00           | 1.034.550,00         | 1.075.932,00         | 1.118.969,28         |
| <b>Receita Patrimonial</b>         | <b>397.565,38</b>    | <b>613.985,82</b>     | <b>389.200,00</b>    | <b>406.714,00</b>    | <b>422.982,56</b>    | <b>439.901,86</b>    |
| Aplicações Financeiras             | 397.565,38           | 613.985,82            | 383.200,00           | 400.444,00           | 416.461,76           | 433.120,23           |
| Outras Receitas Patrimoniais       |                      |                       | 6.000,00             | 6.270,00             | 6.520,80             | 6.781,63             |
| <b>Receita de Serviços</b>         | <b>4.230,28</b>      |                       | <b>2.500,00</b>      | <b>2.612,50</b>      | <b>2.717,00</b>      | <b>2.825,68</b>      |
| <b>Transferências Correntes</b>    | <b>82.967.213,43</b> | <b>73.754.250,88</b>  | <b>81.530.800,00</b> | <b>85.199.686,00</b> | <b>88.607.673,44</b> | <b>92.151.980,38</b> |
| Transferências da União            | 46.747.425,76        | 37.934.062,55         | 40.675.000,00        | 42.505.375,00        | 44.205.590,00        | 45.973.813,60        |
| Transferências do Estado           | 7.600.849,11         | 8.116.305,05          | 8.155.000,00         | 8.521.975,00         | 8.862.854,00         | 9.217.368,16         |
| Transferências Multigovernamentais | 1.301.250,97         | 26.936.226,68         | 32.032.000,00        | 33.473.440,00        | 34.812.377,60        | 36.204.872,70        |
| Transferências do Exterior         | 27.317.687,59        |                       |                      | -                    | -                    | -                    |
| Transferências de Convênios        |                      | 767.656,60            | 668.800,00           | 698.896,00           | 726.851,84           | 755.925,91           |
| Transferências Municipais          |                      |                       |                      | -                    | -                    | -                    |
| <b>Outras Receitas Correntes</b>   | <b>888.121,04</b>    | <b>23.444.958,93</b>  | <b>169.700,00</b>    | <b>177.336,50</b>    | <b>184.429,96</b>    | <b>191.807,16</b>    |
| Multa e Juros de Mora              | 75.269,26            | 177.316,84            | 85.700,00            | 89.556,50            | 93.138,76            | 96.864,31            |
| Indenizações e Restituições        | 602.241,00           | 553.971,90            | 57.000,00            | 59.565,00            | 61.947,60            | 64.425,50            |
| Receita da Dívida Ativa            | 210.610,78           | 111.745,01            |                      | -                    | -                    | -                    |
| Receitas Diversas                  |                      | 22.601.925,18         | 27.000,00            | 28.215,00            | 29.343,60            | 30.517,34            |
| <b>RECEITAS DE CAPITAL</b>         | <b>2.793.413,40</b>  | <b>2.609.335,47</b>   | <b>5.929.596,00</b>  | <b>6.196.427,82</b>  | <b>6.444.284,93</b>  | <b>6.702.056,33</b>  |
| Operações de crédito               |                      |                       |                      | -                    | -                    | -                    |
| Amortização de empréstimos         |                      |                       |                      | -                    | -                    | -                    |
| Alienações de Bens                 |                      |                       | 52.000,00            | 54.340,00            | 56.513,60            | 58.774,14            |
| Transferência de Capital           | 2.793.413,40         | 2.609.335,47          | 5.877.596,00         | 6.142.087,82         | 6.387.771,33         | 6.643.282,19         |
| Transferência de Convênio          | 2.793.413,40         | 2.609.335,47          | 5.877.596,00         | 6.142.087,82         | 6.387.771,33         | 6.643.282,19         |
| Outras Receitas de Capital         |                      |                       |                      | -                    | -                    | -                    |

|  |                      |                      |                      |                      |                      |                      |
|--|----------------------|----------------------|----------------------|----------------------|----------------------|----------------------|
| <b>RECEITAS INTRA-ORÇAMENTÁRIAS</b>    | -                    | -                    | -                    | -                    | -                    | -                    |
| Receitas Intra-Orçamentárias Correntes | -                    | -                    | -                    | -                    | -                    | -                    |
| <b>DEDUÇÕES</b>                        | <b>6.438.776,81</b>  | <b>6.266.566,31</b>  | <b>6.914.320,00</b>  | <b>7.225.464,40</b>  | <b>7.514.482,98</b>  | <b>7.815.062,30</b>  |
| Dedução Fundeb                         | 6.438.776,81         | 6.266.566,31         | 6.914.320,00         | 7.225.464,40         | 7.514.482,98         | 7.815.062,30         |
| <b>TOTAL</b>                           | <b>84.984.704,87</b> | <b>99.139.317,82</b> | <b>84.157.476,00</b> | <b>87.944.562,42</b> | <b>91.462.344,92</b> | <b>95.120.838,71</b> |

CPP - ASSESSORIA E CONTABILIDADE PÚBLICA E PRIVADA LTI

Assessoria Contábil



Antônio Adail Machado Castro

Prefeito Municipal

**ESTADO DO CEARÁ**  
**Prefeitura Municipal de Guaraciaba do Norte**  
**LEI DIRETRIZES ORÇAMENTARIA**  
**METODOLOGIA E MEMORIA DE CÁLCULO DAS METAS ANUAIS**  
**II - DESPESA**

Art. 4º, §2º, inciso II da LRF

| CATEGORIA ECONÔMICA E GRUPOS DE NATUREZA DE DESPESA | Realizada            |                      | Orçada               |                      | Prevista             |                      |
|---|----------------------|----------------------|----------------------|----------------------|----------------------|----------------------|
|   | 2016                 | 2017                 | 2018                 | 2019                 | 2020                 | 2021                 |
| <b>DESPESAS CORRENTES ( I )</b>                     | <b>68.444.760,80</b> | <b>81.899.096,14</b> | <b>74.045.035,27</b> | <b>77.377.061,86</b> | <b>80.472.144,33</b> | <b>83.691.030,10</b> |
| Pessoal e Encargos Sociais                          | 42.408.702,41        | 43.500.584,06        | 44.874.773,11        | 46.894.137,90        | 48.769.903,42        | 50.720.699,55        |
| Juros e Encargos da Dívida                          |                      |                      | -                    | -                    | -                    | -                    |
| Outras Despesas Correntes                           | 26.036.058,39        | 38.398.512,08        | 29.170.262,16        | 30.482.923,96        | 31.702.240,92        | 32.970.330,55        |
| <b>DESPESAS DE CAPITAL ( II )</b>                   | <b>6.640.991,37</b>  | <b>8.471.209,02</b>  | <b>9.329.440,73</b>  | <b>9.749.265,56</b>  | <b>10.139.236,19</b> | <b>10.544.805,63</b> |
| Investimentos                                       | 6.316.304,33         | 7.857.919,29         | 8.639.960,73         | 9.028.758,96         | 9.389.909,32         | 9.765.505,69         |
| Inversões Financeiras                               |                      | 27.300,00            | 42.600,00            | 44.517,00            | 46.297,68            | 48.149,59            |
| Amortização Financeira                              | 324.687,04           | 585.989,73           | 646.880,00           | 675.989,60           | 703.029,18           | 731.150,35           |
| RESERVA DE CONTINGÊNCIA                             |                      |                      | 783.000,00           | 818.235,00           | 850.964,40           | 885.002,98           |
| DESPESA INTRA-ORÇAMENTARIA                          | -                    | -                    | -                    | -                    | -                    | -                    |
| <b>TOTAL</b>  | <b>75.085.752,17</b> | <b>90.370.305,16</b> | <b>84.157.476,00</b> | <b>87.944.562,42</b> | <b>91.462.344,92</b> | <b>95.120.838,71</b> |

CPP - ASSESSORIA E CONTABILIDADE PÚBLICA E PRIVADA LTI  
Assessoria Contábil

Antônio Adail Machado Castro  
Prefeito Municipal



**ESTADO DO CEARÁ**  
**Prefeitura Municipal de Guaraciaba do Norte**  
**LEI DIRETRIZES ORÇAMENTARIA**  
**METODOLOGIA E MEMORIA DE CÁLCULO DAS METAS ANUAIS**  
**III- RESULTADO PRIMÁRIO**

Art. 4º, §2º, inciso II da LRF

1,00

| ESPECIFICAÇÕES   | Realizadas           |                      | Orçado               | Previsto             |                      |                      |
|--|----------------------|----------------------|----------------------|----------------------|----------------------|----------------------|
|  | 2016                 | 2017                 | 2018                 | 2019                 | 2020                 | 2021                 |
| <b>RECEITAS CORRENTES ( I )</b>  | <b>82.191.291,47</b> | <b>96.529.982,35</b> | <b>78.227.880,00</b> | <b>81.748.134,60</b> | <b>85.018.059,98</b> | <b>88.418.782,38</b> |
| Receita de impostos  | 4.372.938,15         | 4.025.145,35         | 2.060.000,00         | 2.152.700,00         | 2.238.808,00         | 2.328.360,32         |
| Receita de Contribuição  | 0,00                 | 958.207,68           | 990.000,00           | 1.034.550,00         | 1.075.932,00         | 1.118.969,28         |
| Receita Patrimonia   | <b>397.565,38</b>    | <b>613.985,82</b>    | <b>389.200,00</b>    | <b>406.714,00</b>    | <b>422.982,56</b>    | <b>439.901,86</b>    |
| Aplicações Financeiras ( II )  | 397.565,38           | 613.985,82           | 383.200,00           | 400.444,00           | 416.461,76           | 433.120,23           |
| Outras Receitas Patrimoniais   | 0,00                 | 0,00                 | 6.000,00             | 6.270,00             | 6.520,80             | 6.781,63             |
| Receita de Serviços  | 4.230,28             | 0,00                 | 2.500,00             | 2.612,50             | 2.717,00             | 2.825,68             |
| Transferências Correntes   | 82.967.213,43        | 73.754.250,88        | 81.530.800,00        | 85.199.686,00        | 88.607.673,44        | 92.151.980,38        |
| Demais Receitas Correntes  | 888.121,04           | 23.444.958,93        | 169.700,00           | 177.336,50           | 184.429,96           | 191.807,16           |
| <b>(-)Deduções de Receitas p/ Formação do FUNDEB</b>                                   | <b>6.438.776,81</b>  | <b>6.266.566,31</b>  | <b>6.914.320,00</b>  | <b>7.225.464,40</b>  | <b>7.514.482,98</b>  | <b>7.815.062,30</b>  |
| <b>RECEITAS FISCAIS CORRENTES ( III ) = ( I - II )</b>                                 | <b>81.793.726,09</b> | <b>95.915.996,53</b> | <b>77.844.680,00</b> | <b>81.347.690,60</b> | <b>84.601.598,22</b> | <b>87.985.662,15</b> |
| <b>RECEITAS DE CAPITAL ( IV )</b>  | <b>2.793.413,40</b>  | <b>2.609.335,47</b>  | <b>5.929.596,00</b>  | <b>6.196.427,82</b>  | <b>6.444.284,93</b>  | <b>6.702.056,33</b>  |
| Operações de Crédito ( V )   | 0,00                 | 0,00                 | 0,00                 | -                    | -                    | -                    |
| Amortização de Empréstimos ( VI )  | 0,00                 | 0,00                 | 0,00                 | -                    | -                    | -                    |
| Alienação de Ativos ( VII )  | 0,00                 | 0,00                 | 52.000,00            | 54.340,00            | 56.513,60            | 58.774,14            |
| Transferência de Capital   | 2.793.413,40         | 2.609.335,47         | 5.877.596,00         | 6.142.087,82         | 6.387.771,33         | 6.643.282,19         |
| Outras Receitas de Capital   | 0,00                 | 0,00                 | 0,00                 | -                    | -                    | -                    |
| <b>RECEITAS FISCAIS DE CAPITAL ( VIII ) = ( IV-V-VI-VII )</b>                          | <b>2.793.413,40</b>  | <b>2.609.335,47</b>  | <b>5.877.596,00</b>  | <b>6.142.087,82</b>  | <b>6.387.771,33</b>  | <b>6.643.282,19</b>  |
| <b>RECEITAS NÃO-FINANCEIRAS (OU RECEITAS FISCAIS LÍQUIDAS) ( IX ) = ( III + VIII )</b> | <b>84.587.139,49</b> | <b>98.525.332,00</b> | <b>83.722.276,00</b> | <b>87.489.778,42</b> | <b>90.989.369,56</b> | <b>94.628.944,34</b> |
| <b>DESPESAS CORRENTES ( X )</b>  | <b>68.444.760,80</b> | <b>81.899.096,14</b> | <b>74.045.035,27</b> | <b>75.357.697,07</b> | <b>78.372.004,95</b> | <b>81.506.885,15</b> |
| Pessoal e Encargos Sociais   | 42.408.702,41        | 43.500.584,06        | 44.874.773,11        | 44.874.773,11        | 46.669.764,03        | 48.536.554,60        |
| Juros e Encargos da Dívida ( XI )  | 0,00                 | 0,00                 | 0,00                 | -                    | -                    | -                    |

|  |                      |                      |                      |                      |                      |                      |
|--|----------------------|----------------------|----------------------|----------------------|----------------------|----------------------|
| Outras Despesas Correntes  | 26.036.058,39        | 38.398.512,08        | 29.170.262,16        | 30.482.923,96        | 31.702.240,92        | 32.970.330,55        |
| <b>DESPESAS FISCAIS CORRENTES ( XII ) = ( X - XI )</b>                                       | <b>68.444.760,80</b> | <b>81.899.096,14</b> | <b>74.045.035,27</b> | <b>75.357.697,07</b> | <b>78.372.004,96</b> | <b>81.508.885,15</b> |
| <b>DESPESAS DE CAPITAL ( XIII )</b>  | <b>6.640.991,37</b>  | <b>8.471.209,02</b>  | <b>9.329.440,73</b>  | <b>9.749.265,56</b>  | <b>10.139.236,19</b> | <b>10.544.805,63</b> |
| Investimentos  | 6.316.304,33         | 7.857.919,29         | 8.639.960,73         | 9.028.758,96         | 9.389.909,32         | 9.765.505,69         |
| Inversões Financeiras  | 0,00                 | 27.300,00            | 42.600,00            | 44.517,00            | 46.297,68            | 48.149,59            |
| Amortização da Dívida ( XIV )  | 324.687,04           | 585.989,73           | 646.880,00           | 675.989,60           | 703.029,18           | 731.150,35           |
| <b>DESPESAS FISCAIS DE CAPITAL ( XV ) = ( XIII - XIV )</b>                                   | <b>6.316.304,33</b>  | <b>7.885.219,29</b>  | <b>8.682.560,73</b>  | <b>9.073.275,96</b>  | <b>9.436.207,00</b>  | <b>9.813.655,28</b>  |
| <b>RESERVA DE CONTINGÊNCIA ( XVI )</b>   | <b>0,00</b>          | <b>0,00</b>          | <b>783.000,00</b>    | <b>818.235,00</b>    | <b>850.964,40</b>    | <b>885.002,98</b>    |
| <b>DESPESAS NÃO-FINANCEIRAS (OU DESPESAS FISCAIS LÍQUIDAS) ( XVII ) = ( XII + XV + XVI )</b> | <b>74.761.065,13</b> | <b>89.784.315,43</b> | <b>83.510.596,00</b> | <b>85.249.208,03</b> | <b>88.659.176,35</b> | <b>92.205.543,41</b> |
| <b>RESULTADO PRIMÁRIO ( IX - XVII )</b>  | <b>9.826.074,36</b>  | <b>8.741.016,57</b>  | <b>211.680,00</b>    | <b>2.240.570,39</b>  | <b>2.330.193,21</b>  | <b>2.423.400,93</b>  |

CPP - ASSESSORIA E CONTABILIDADE PÚBLICA E PRIVADA LTI

Assessoria Contábil



Antônio Adail Machado Castro

Prefeito Municipal

**ESTADO DO CEARÁ**  
**Prefeitura Municipal de Guaraciaba do Norte**  
**LEI DIRETRIZES ORÇAMENTARIA**  
**METODOLOGIA E MEMORIA DE CÁLCULO DAS METAS ANUAIS**  
**IV- RESULTADO NOMINAL**

Art. 4º, §2º, inciso II da LRF

R\$ 1,00

| ESPECIFICAÇÃO  | 2016                 | 2017                  | 2018                  | 2019                  | 2020                  | 2021                  |
|--|----------------------|-----------------------|-----------------------|-----------------------|-----------------------|-----------------------|
| <b>DÍVIDA CONSOLIDADA ( I )</b>                        | <b>18.134.906,93</b> | <b>24.743.174,41</b>  | <b>23.629.731,56</b>  | <b>22.566.393,64</b>  | <b>21.550.905,93</b>  | <b>20.581.115,16</b>  |
| <b>DEDUÇÕES ( II )</b>                                 | -                    | 14.399.115,25         | 14.788.337,39         | 16.223.642,53         | 18.495.994,27         | 23.262.586,77         |
| Ativo Disponível                                       | 3.317.988,77         | 18.330.248,55         | 18.479.558,04         | 19.304.419,23         | 20.135.999,34         | 21.004.698,21         |
| Haveres Financeiros                                    | 328.988,71           | 386.270,23            | 401.074,72            | 1.205.801,83          | 2.830.726,75          | 6.921.516,42          |
| ( - ) Obrigações Financeiras                           | 5.002.403,50         | 4.317.403,53          | 4.092.295,37          | 4.286.578,53          | 4.470.731,82          | 4.663.627,86          |
| <b>DÍVIDA CONSOLIDADA LÍQUIDA ( III ) = ( I - II )</b> | <b>18.134.906,93</b> | <b>10.344.059,16</b>  | <b>8.841.394,17</b>   | <b>6.342.751,11</b>   | <b>3.054.911,66</b>   | <b>(2.681.471,61)</b> |
| RECEITA DE PRIVATIZAÇÕES ( IV )                        | -                    | -                     | -                     | -                     | -                     | -                     |
| PASSIVOS RECONHECIDOS ( V )                            | -                    | 113.337,60            | 226.726,20            | 453.554,43            | 907.301,62            | 1.814.966,16          |
| <b>DÍVIDA FISCAL LÍQUIDA ( III + IV - V )</b>          | <b>18.134.906,93</b> | <b>10.230.721,56</b>  | <b>8.614.667,97</b>   | <b>5.889.196,68</b>   | <b>2.147.610,03</b>   | <b>(4.496.437,78)</b> |
| <b>RESULTADO NOMINAL</b>                               | <b>1.660.973,06</b>  | <b>(7.904.185,37)</b> | <b>(1.616.053,59)</b> | <b>(2.726.471,29)</b> | <b>(3.741.586,64)</b> | <b>(6.644.047,81)</b> |

Valor da Dívida Consolidada Líquida em 2015: 16.473.933,88

CPP - ASSESSORIA E CONTABILIDADE PÚBLICA E PRIVADA LTI

Assessoria Contábil

Antônio Adail Machado Castro

Prefeito Municipal

**Prefeitura Municipal de Guaraciaba do Norte**  
**LEI DIRETRIZES ORÇAMENTARIA**  
**METODOLOGIA E MEMORIA DE CÁLCULO DAS METAS ANUAIS**  
**V- MONTANTE DA DIVIDA**

Art. 4º, §2º, inciso II da LRF

R\$ 1,00

| ESPECIFICAÇÃO                     | 2016                 | 2017                 | 2018                | 2019                | 2020                | 2021                  |
|-----------------------------------|----------------------|----------------------|---------------------|---------------------|---------------------|-----------------------|
| <b>DÍVIDA CONSOLIDADA ( I )</b>   | 18.134.906,93        | 24.743.174,41        | 23.629.731,56       | 22.566.393,64       | 21.550.905,93       | 20.581.115,16         |
| Dívida Mobiliária                 | -                    | -                    | -                   | -                   | -                   | -                     |
| Outras Dívidas                    | -                    | -                    | -                   | -                   | -                   | -                     |
| <b>DEDUÇÕES ( II )</b>            | (1.355.426,02)       | 14.399.115,25        | 14.788.337,39       | 16.223.642,53       | 18.495.994,27       | 23.262.586,77         |
| <b>Ativo Disponível</b>           | 3.317.988,77         | 18.330.248,55        | 18.479.558,04       | 19.304.419,23       | 20.135.999,34       | 21.004.698,21         |
| <b>Haveres Financeiros</b>        | 328.988,71           | 386.270,23           | 401.074,72          | 1.205.801,83        | 2.830.726,75        | 6.921.516,42          |
| <b>( - ) Restos a Pagar Proc.</b> | 5.002.403,50         | 4.317.403,53         | 4.092.295,37        | 4.286.578,53        | 4.470.731,82        | 4.663.627,86          |
| <b>DCL (III) = (I - II)</b>       | <b>19.490.332,95</b> | <b>10.344.059,16</b> | <b>8.841.394,17</b> | <b>6.342.751,11</b> | <b>3.054.911,68</b> | <b>(2.681.471,61)</b> |

CPP - ASSESSORIA E CONTABILIDADE PÚBLICA E PRIVADA LTI

Assessoria Contábil



Antônio Adail Machado Castro

Prefeito Municipal

**Prefeitura Municipal de Guaraciaba do Norte**  
**LEI DE DIRETRIZES ORÇAMENTÁRIAS**  
**ANEXO DE METAS FISCAIS**  
**DEMONSTRATIVO DE RISCOS FISCAIS E PROVIDÊNCIAS**

AMF (LRF, art 4º, § 3º)

R\$ 1,00

| RISCOS FISCAIS                  |                   | PROVIDÊNCIAS          |                   |
|---------------------------------|-------------------|-----------------------|-------------------|
| Descrição                       | Valor             | Descrição             | Valor             |
| 1 - Passivos Contingentes       | -                 | Providências indicada | -                 |
| 2 - Riscos Fiscais              | 818.235,00        | Providências indicada | 818.235,00        |
| 3 - Eventos Fiscais Imprevistos | -                 | Providências indicada | -                 |
| <b>TOTAL</b>                    | <b>818.235,00</b> | <b>TOTAL</b>          | <b>818.235,00</b> |

OBS:

- 1 - Passivos Contingentes: Obrigações em processos, ações trabalhistas, indenizações, desapropriações, etc
- 2 - Riscos Fiscais: Emergências, calamidade pública, frustrações de arrecadação prevista, despesas planejadas a menor
- 3 - Eventos Fiscais Imprevistos: Extinção de tributos, ocorrência imprevista em execução de obra, campanhas não previstas

ACPP - ASSESSORIA E CONTABILIDADE PÚBLICA E PRIVADA LTDA

Assessoria Contábil



Antônio Adail Machado Castro

Prefeito Municipal

**Prefeitura Municipal de Guaraciaba do Norte**  
**LEI DE DIRETRIZES ORÇAMENTÁRIAS**  
**ANEXO DE METAS FISCAIS**  
**I - METAS ANUAIS**

LRF, art 4º, § 1º

R\$ 1,00

| ESPECIFICAÇÃO                 | 2019               |                 |                          |                          | 2020               |                 |                          |                          | 2021               |                 |                          |                          |
|-------------------------------|--------------------|-----------------|--------------------------|--------------------------|--------------------|-----------------|--------------------------|--------------------------|--------------------|-----------------|--------------------------|--------------------------|
|                               | Valor Corrente (a) | Valor Constante | % PIB<br>(a / PIB) x 100 | % RCL<br>(a / RCL) x 100 | Valor Corrente (b) | Valor Constante | % PIB<br>(b / PIB) x 100 | % RCL<br>(b / RCL) x 100 | Valor Corrente (c) | Valor Constante | % PIB<br>(c / PIB) x 100 | % RCL<br>(c / RCL) x 100 |
| Receita Total                 | 87.944.562,42      | 87.907.201,86   | 42.003,08                | 107,58                   | 91.462.344,92      | 91.425.774,61   | 43.670,10                | 107,58                   | 95.120.838,71      | 95.082.805,59   | 45.406,24                | 107,54                   |
| Receitas Primárias ( I )      | 87.489.778,42      | 87.452.611,06   | 41.785,87                | 107,02                   | 90.989.369,56      | 90.952.988,36   | 43.444,27                | 107,02                   | 94.628.944,34      | 94.591.107,90   | 45.171,43                | 106,98                   |
| Despesa Total                 | 87.944.562,42      | 87.907.201,86   | 42.003,08                | 107,58                   | 91.462.344,92      | 91.425.774,61   | 43.670,10                | 107,58                   | 95.120.838,71      | 95.082.805,59   | 45.406,24                | 107,54                   |
| Despesas Primárias ( II )     | 85.249.208,03      | 85.212.992,51   | 40.715,75                | 104,28                   | 88.659.176,35      | 88.623.726,86   | 42.331,69                | 104,28                   | 92.205.543,41      | 92.168.675,93   | 44.014,61                | 104,24                   |
| Resultado Primário ( I - II ) | 2.240.570,39       | 2.239.618,55    | 1.070,12                 | 2,74                     | 2.330.193,21       | 2.329.261,50    | 1.112,59                 | 2,74                     | 2.423.400,93       | 2.422.431,96    | 1.156,82                 | 2,74                     |
| Resultado Nominal             | (2.725.471,29)     | (2.724.313,45)  | (1.301,71)               | (3,33)                   | (3.741.586,64)     | (3.740.090,61)  | (1.786,48)               | (4,40)                   | (6.644.047,81)     | (6.641.391,25)  | (3.171,58)               | (7,51)                   |
| Dívida Pública Consolidada    | 22.566.393,64      | 22.556.807,00   | 10.777,90                | 27,60                    | 21.550.905,93      | 21.542.289,01   | 10.289,81                | 25,35                    | 20.581.115,16      | 20.572.886,01   | 9.824,46                 | 23,27                    |
| Dívida Consolidada Líquida    | 5.889.196,68       | 5.886.694,83    | 2.812,73                 | 7,20                     | 2.147.610,03       | 2.146.751,33    | 1.025,41                 | 2,53                     | (4.496.437,78)     | (4.494.639,92)  | (2.146,39)               | (5,08)                   |

Fonte: SEPLAC/FIPE/Relatórios da LRF

Nota:

O cálculo das metas acima descritas foi realizado considerando-se O seguinte cenário macroeconômico

|                             | ANO 2016 | ANO 2017 | ANO 2018 |  | ANO 2019 | ANO 2020 | ANO 2021 |
|-----------------------------|----------|----------|----------|--|----------|----------|----------|
| <b>ÍNDICE PARA DEFLAÇÃO</b> | 1,00     | 1,00     | 1,00     |  | 1,00     | 1,00     | 1,00     |

|                               | ANO 2016 | ANO 2017 | ANO 2018 |  | ANO 2019 | ANO 2020 | ANO 2021 |
|-------------------------------|----------|----------|----------|--|----------|----------|----------|
| <b>ÍNDICE INFLACIONÁRIO %</b> | 4,50%    | 4,50%    | 4,50%    |  | 4,00%    | 4,00%    | 4,00%    |

| <b>PIB VAR.% REAL</b> | ANO 2016 | ANO 2017 | ANO 2018 | ANO 2019 | ANO 2020 | ANO 2021 |
|-----------------------|----------|----------|----------|----------|----------|----------|
|                       | 2,50%    | 2,00%    | 2,80%    | 3,00%    | 2,35%    | 2,35%    |

| <b>PROJEÇÃO PIB (municipal)</b> | ANO 2016   | ANO 2017   | ANO 2018   | ANO 2019   | ANO 2020   | ANO 2021   |
|---------------------------------|------------|------------|------------|------------|------------|------------|
|                                 | 209.276,00 | 209.317,86 | 209.376,46 | 209.439,28 | 209.488,50 | 209.537,73 |

| <b>RECEITA CORRENTE LIQUIDA</b> | ANO 2016      | ANO 2017      | ANO 2018      | ANO 2019      | ANO 2020      | ANO 2021      |
|---------------------------------|---------------|---------------|---------------|---------------|---------------|---------------|
|                                 | 82.191.291,47 | 96.529.982,35 | 78.227.880,00 | 81.748.134,60 | 85.018.059,98 | 88.418.782,38 |

ACPP - ACESSORIA E CONTABILIDADE PÚBLICA E PRIVADA LTDA  
Assessoria Contábil

  
Antonio Adali Machado Castro  
Prefeito Municipal

**Prefeitura Municipal de Guaraciaba do Norte**  
**LEI DE DIRETRIZES ORÇAMENTÁRIAS**  
**ANEXO DE METAS FISCAIS**  
**II - AVALIAÇÃO DE CUMPRIMENTOS DE METAS**

LRF, art 4º, § 2º, inciso I

R\$ 1,00

| ESPECIFICAÇÃO                     | I - Metas Previstas em 2017 | % PIB = ( I/PIB*100) | II - Metas Realizadas em 2017 | % PIB = ( I/PIB*100) | Variação ( II - I ) |           |
|-----------------------------------|-----------------------------|----------------------|-------------------------------|----------------------|---------------------|-----------|
|                                   |                             |                      |                               |                      | Valor               | %         |
| I - Receita Total                 | 80.920.650,00               | 38.666,95            | 99.139.317,82                 | 47.372,52            | 18.218.667,82       | 8.705,57  |
| II - Receitas Primárias (I)       | 80.497.410,00               | 38.464,71            | 98.525.332,00                 | 47.079,14            | 18.027.922,00       | 8.614,42  |
| III - Despesa Total               | 80.920.650,00               | 38.666,95            | 90.370.305,16                 | 43.182,35            | 9.449.655,16        | 4.515,40  |
| IV - Despesas Primárias (II)      | 93.453.557,00               | 44.655,65            | 89.784.315,43                 | 42.902,35            | (3.669.241,57)      | -1.753,30 |
| V - Resultado Primário ( I - II ) | (12.956.147,00)             | (6.190,94)           | 8.741.016,57                  | 4.176,79             | 21.697.163,57       | 10.367,73 |
| VI - Resultado Nominal            | 1.660.973,05                | 793,68               | (7.904.185,37)                | (3.776,92)           | (9.565.158,42)      | -4.570,60 |
| VII - Dívida Pública Consolidada  | 18.134.906,93               | 8.665,55             | 24.743.174,41                 | 11.823,23            | 6.608.267,48        | 3.157,68  |
| VIII - Dívida Consolidada Líquida | 19.490.332,95               | 9.313,22             | 10.344.059,16                 | 4.942,78             | (9.146.273,79)      | -4.370,44 |

Fonte: SEPLAC/FIPE/Relatórios da LRF

|                         | ANO 2016   |
|-------------------------|------------|
| PROJEÇÃO PIB (ESTADUAL) | 209.276,00 |

ACPP - ASSESSORIA E CONTABILIDADE PÚBLICA E PRIVADA LTDA

Assessoria Contábil

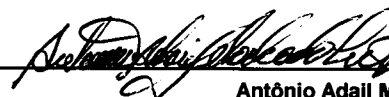

Antônio Adail Machado Castro

Prefeito Municipal

**Prefeitura Municipal de Guaraciaba do Norte**  
**LEI DE DIRETRIZES ORÇAMENTÁRIAS**  
**ANEXO DE METAS FISCAIS**

**III - METAS FISCAIS ATUAIS COMPARADAS COM AS FIXADAS NO TRÊS EXERCÍCIOS ANTERIORES**

LRF, art 4º, § 2º, inciso II

R\$ 1,00

| ESPECIFICAÇÃO                 | VALORES A PREÇOS CORRENTES |               |          |                |         |                |         |                |         |                |          |
|-------------------------------|----------------------------|---------------|----------|----------------|---------|----------------|---------|----------------|---------|----------------|----------|
|                               | 2016                       | 2017          | %        | 2018           | %       | 2019           | %       | 2020           | %       | 2021           | %        |
| Receita Total                 | 84.984.704,87              | 99.139.317,82 | 16,66    | 84.157.476,00  | (15,11) | 87.944.562,42  | 4,50    | 91.462.344,92  | 4,00    | 95.120.838,71  | 4,00     |
| Receitas Primárias ( I )      | 84.587.139,49              | 98.525.332,00 | 16,48    | 83.722.276,00  | (15,02) | 87.489.778,42  | 4,50    | 90.989.369,56  | 4,00    | 94.628.944,34  | 4,00     |
| Despesa Total                 | 75.085.752,17              | 90.370.305,16 | 20,36    | 84.157.476,00  | (6,87)  | 87.944.562,42  | 4,50    | 91.462.344,92  | 4,00    | 95.120.838,71  | 4,00     |
| Despesas Primárias ( II )     | 74.761.065,13              | 89.784.315,43 | 20,10    | 83.510.596,00  | (6,99)  | 85.249.208,03  | 2,08    | 88.659.176,35  | 4,00    | 92.205.543,41  | 4,00     |
| Resultado Primário ( I - II ) | 9.826.074,36               | 8.741.016,57  | (11,04)  | 211.680,00     | (97,58) | 2.240.570,39   | 958,47  | 2.330.193,21   | 4,00    | 2.423.400,93   | 4,00     |
| Resultado Nominal             | 1.660.973                  | -7.904.185,37 | (575,88) | (1.616.053,59) | (79,55) | (2.725.471,29) | 68,65   | (3.741.586,64) | 37,28   | (6.644.047,81) | 77,57    |
| Dívida Pública Consolidada    | 18.134.906,93              | 24.743.174,41 | 36,44    | 23.629.731,56  | (4,50)  | 22.566.393,64  | (4,50)  | 21.550.905,93  | (4,50)  | 20.581.115,16  | (4,50)   |
| Dívida Consolidada Líquida    | 18.134.906,93              | 10.344.059,16 | (42,96)  | 8.841.394,17   | (14,53) | 6.342.751,11   | (28,26) | 3.054.911,66   | (51,84) | (2.681.471,61) | (187,78) |

| ESPECIFICAÇÃO                 | VALORES A PREÇOS CONSTANTES |                |         |                |         |                |         |                |         |                |          |
|-------------------------------|-----------------------------|----------------|---------|----------------|---------|----------------|---------|----------------|---------|----------------|----------|
|                               | 2016                        | 2017           | %       | 2018           | %       | 2019           | %       | 2020           | %       | 2021           | %        |
| Receita Total                 | 84.946.478,95               | 99.094.725,19  | (15,11) | 84.119.622,17  | (15,11) | 87.907.201,86  | 4,50    | 91.425.774,61  | 4,00    | 95.082.805,59  | 4,00     |
| Receitas Primárias ( I )      | 84.549.092,40               | 98.481.015,54  | (15,02) | 83.684.617,92  | (15,02) | 87.452.611,06  | 4,50    | 90.952.988,36  | 4,00    | 94.591.107,90  | 4,00     |
| Despesas Total                | 75.051.978,78               | 90.329.656,81  | (6,87)  | 84.119.622,17  | (6,87)  | 87.907.201,86  | 4,50    | 91.425.774,61  | 4,00    | 95.082.805,59  | 4,00     |
| Despesas Primárias ( II )     | 74.727.437,78               | 89.743.930,66  | (6,99)  | 83.473.033,14  | (6,99)  | 85.212.992,51  | 2,08    | 88.623.726,86  | 4,00    | 92.168.675,93  | 4,00     |
| Resultado Primário ( I - II ) | 9.821.654,62                | 8.737.084,88   | (97,58) | 211.584,79     | (97,58) | 2.239.618,55   | 958,50  | 2.329.261,50   | 4,00    | 2.422.431,96   | 4,00     |
| Resultado Nominal             | 1.660.225,95                | (7.900.630,09) | (79,55) | (1.615.326,70) | (79,55) | (2.724.313,45) | 68,65   | (3.740.090,61) | 37,29   | (6.641.391,25) | 77,57    |
| Dívida Pública Consolidada    | 18.126.749,89               | 24.732.044,99  | (4,50)  | 23.619.102,97  | (4,50)  | 22.556.807,00  | (4,50)  | 21.542.289,01  | (4,50)  | 20.572.886,01  | (4,50)   |
| Dívida Consolidada Líquida    | 18.126.749,89               | 10.339.406,43  | (14,53) | 8.837.417,33   | (14,53) | 6.340.056,58   | (28,26) | 3.053.690,18   | (51,83) | (2.680.399,45) | (187,78) |

Fonte: SEPLAC/FIPE/Relatórios da LRF





Prefeitura Municipal de Guaraciaba do Norte

LEI DE DIRETRIZES ORÇAMENTÁRIAS

ANEXO DE METAS FISCAIS

III - METAS FISCAIS ATUAIS COMPARADAS COM AS FIXADAS NO TRÊS EXERCÍCIOS ANTERIORES

|                  | 2016  | 2017  | 2018  | 2019  | 2020  | 2021  |
|------------------|-------|-------|-------|-------|-------|-------|
| ÍNDICE INFLAÇÃO% | 4,50% | 4,50% | 4,50% | 4,25% | 4,00% | 4,00% |

|                      | 2016 | 2017 | 2018 | 2019 | 2020 | 2021 |
|----------------------|------|------|------|------|------|------|
| ÍNDICE PARA DEFLAÇÃO | 1,00 | 1,00 | 1,00 | 1,00 | 1,00 | 1,00 |

ACPP - ASSESSORIA E CONTABILIDADE PÚBLICA E PRIVADA LTDA

Assessoria Contábil

Antonio Adail Machado Castro

Prefeito Municipal

**Prefeitura Municipal de Guaraciaba do Norte**  
**LEI DE DIRETRIZES ORÇAMENTÁRIAS**  
**ANEXO DE METAS FISCAIS**  
**IV - EVOLUÇÃO DO PATRIMÔNIO LÍQUIDO**

LRF, art 4º, § 2º, inciso III

R\$ 1,00

| <b>PATRIMÔNIO LÍQUIDO</b> | <b>2017</b>          | <b>%</b>      | <b>2016</b>          | <b>%</b>      | <b>2015</b>          | <b>%</b>      |
|---------------------------|----------------------|---------------|----------------------|---------------|----------------------|---------------|
| Patrimônio/Capital        | 37.291.510,33        | 100,00        | 21.906.543,96        | 100,00        | 36.680.556,46        | 100,00        |
| Reservas                  |                      | 0,00          |                      | 0,00          |                      | 0,00          |
| Resultado Acumulado       |                      | 0,00          |                      | 0,00          |                      | 0,00          |
| <b>TOTAL</b>              | <b>37.291.510,33</b> | <b>100,00</b> | <b>21.906.543,96</b> | <b>100,00</b> | <b>36.680.556,46</b> | <b>100,00</b> |

**REGIME PREVIDENCIÁRIO**

| <b>PATRIMÔNIO LÍQUIDO</b> | <b>2017</b> | <b>%</b>    | <b>2016</b> | <b>%</b>    | <b>2015</b> | <b>%</b>    |
|---------------------------|-------------|-------------|-------------|-------------|-------------|-------------|
| Patrimônio/Capital        |             | 0,00        |             | 0,00        |             | 0,00        |
| Reservas                  |             | 0,00        |             | 0,00        |             | 0,00        |
| Resultado Acumulado       |             | 0,00        |             | 0,00        |             | 0,00        |
| <b>TOTAL</b>              | <b>0,00</b> | <b>0,00</b> | <b>0,00</b> | <b>0,00</b> | <b>0,00</b> | <b>0,00</b> |

Fonte: Balanço de Governo

ACPP - ASSESSORIA E CONTABILIDADE PÚBLICA E PRIVADA LTDA

Assessoria Contábil

Antônio Adail Machado Castro

Prefeito Municipal

**Prefeitura Municipal de Guaraciaba do Norte**  
**LEI DIRETRIZES ORÇAMENTARIA**  
**METODOLOGIA E MEMORIA DE CÁLCULO DAS METAS ANUAIS**  
**V- MONTANTE DA DIVIDA**

Art. 4º, §2º, inciso II da LRF

R\$ 1,00

| ESPECIFICAÇÃO                     | 2016                 | 2017                 | 2018                | 2019                | 2020                | 2021                  |
|-----------------------------------|----------------------|----------------------|---------------------|---------------------|---------------------|-----------------------|
| <b>DÍVIDA CONSOLIDADA ( I )</b>   | 18.134.906,93        | 24.743.174,41        | 23.629.731,56       | 22.566.393,64       | 21.550.905,93       | 20.581.115,16         |
| Dívida Mobiliária                 | -                    | -                    | -                   | -                   | -                   | -                     |
| Outras Dívidas                    | -                    | -                    | -                   | -                   | -                   | -                     |
| <b>DEDUÇÕES ( II )</b>            | (1.355.426,02)       | 14.399.115,25        | 14.788.337,39       | 16.223.642,53       | 18.495.994,27       | 23.262.586,77         |
| <b>Ativo Disponível</b>           | 3.317.988,77         | 18.330.248,55        | 18.479.558,04       | 19.304.419,23       | 20.135.999,34       | 21.004.698,21         |
| <b>Haveres Financeiros</b>        | 328.988,71           | 386.270,23           | 401.074,72          | 1.205.801,83        | 2.830.726,75        | 6.921.516,42          |
| <b>( - ) Restos a Pagar Proc.</b> | 5.002.403,50         | 4.317.403,53         | 4.092.295,37        | 4.286.578,53        | 4.470.731,82        | 4.663.627,86          |
| <b>DCL (III) = (I - II)</b>       | <b>19.490.332,95</b> | <b>10.344.059,16</b> | <b>8.841.394,17</b> | <b>6.342.751,11</b> | <b>3.054.911,66</b> | <b>(2.681.471,61)</b> |

CPP - ASSESSORIA E CONTABILIDADE PÚBLICA E PRIVADA LTI  
 Assessoria Contábil



Antônio Adail Machado Castro  
 Prefeito Municipal

Prefeitura Municipal de Guaraciaba do Norte

LEI DE DIRETRIZES ORÇAMENTÁRIAS

ANEXO DE METAS FISCAIS

V - ORIGEM E APLICAÇÃO DOS RECURSOS OBTIDOS COM A ALIENAÇÃO DE ATIVOS

LRF, art 4º, § 2º, Inciso III

R\$ 1,00

| RECEITAS<br>REALIZADAS         | 2017        | 2016        | 2015        |
|--------------------------------|-------------|-------------|-------------|
| Receita de Alienação de Ativos | 0,00        | 0,00        | 0,00        |
| Alienação de Bens Móveis       | 0,00        | 0,00        | 0,00        |
| Alienação de Bens Imóveis      | 0,00        | 0,00        | 0,00        |
| <b>TOTAL ( I )</b>             | <b>0,00</b> | <b>0,00</b> | <b>0,00</b> |

| DESPESAS<br>LIQUIDADAS                                  | 2017        | 2016        | 2015        |
|---|-------------|-------------|-------------|
| Investimentos   | 0,00        | 0,00        | 0,00        |
| Inversões Financeiras                                   | 0,00        | 0,00        | 0,00        |
| Amortização/Refinanciamento da Dívida                   | 0,00        | 0,00        | 0,00        |
| DESPESAS FINANCEIRAS DO RPPS                            | 0,00        | 0,00        | 0,00        |
| <b>TOTAL ( II )</b>                                     | <b>-</b>    | <b>-</b>    | <b>-</b>    |
| <b>SALDO FINANCEIRO DO EXERCÍCIO (III) = ( I - II )</b> | <b>0,00</b> | <b>0,00</b> | <b>0,00</b> |

Fonte: Relatórios da LRF da Prefeitura

ACPP - ASSESSORIA E CONTABILIDADE PÚBLICA E PRIVADA LTDA

Assessoria Contábil

  
Antônio Adail Machado Castro  
Prefeito Municipal

**Prefeitura Municipal de Guaraciaba do Norte**  
**LEI DE DIRETRIZES ORÇAMENTÁRIAS**  
**ANEXO DE METAS FISCAIS**  
**VI - ESTIMATIVA E COMPENSAÇÃO DA RENÚNCIA DE RECEITA**

LRF, art 4º, § 12º, inciso V

R\$ 1,00

| SETOR/PROGRAMA/BENEFICIÁRIO | RENÚNCIA DA RECEITA PREVISTA |      |      | COMPENSAÇÃO |
|-----------------------------|------------------------------|------|------|-------------|
|                             | Tributo/Contribuição         | 2019 | 2020 |             |
| -                           | -                            | -    | -    | -           |
| -                           | -                            | -    | -    | -           |
| <b>TOTAL</b>                | -                            | -    | -    | -           |

ACPP - ASSESSORIA E CONTABILIDADE PÚBLICA E PRIVADA LTDA

Assessoria Contábil

Antônio Adail Machado Castro

Prefeito Municipal

**Prefeitura Municipal de Guaraciaba do Norte**

**LEI DE DIRETRIZES ORÇAMENTÁRIAS**

**ANEXO DE METAS FISCAIS**

**VII - MARGEM DE EXPANSÃO DAS DESPESAS OBRIGATÓRIAS DE CARÁTER CONTINUADO**

LRF, art 4º, § 1º

R\$ 1,00

| <b>EVENTO</b>   | <b>VALOR PREVISTO 2019</b> |
|---|----------------------------|
| Aumento Permanente da Receita                           | 3.787.086,42               |
| ( - ) Aumento Referente a Transferência Constitucionais | 1.830.375,00               |
| ( - ) Aumento Referente a Transferência do FUNDEB       | 1.441.440,00               |
| Saldo Final do Aumento Permanente de Receita ( I )      | 515.271,42                 |
| Redução Permanente de Despesa ( II )                    | 0,00                       |
| Margem Bruta ( III ) = ( I + II )                       | 515.271,42                 |
| Saldo Utilizado ( IV )                                  | 0,00                       |
| Impacto de Novas DOCC                                   | 0,00                       |
| Margem Líquida de Expansão de DOCC ( III - IV )         | 515.271,42                 |

ACPP - ASSESSORIA E CONTABILIDADE PÚBLICA E PRIVADA LTDA

Assessoria Contábil

Antônio Adair Machado Castro

Prefeito Municipal

**Prefeitura Municipal de Guaraciaba do Norte**

LEI DE DIRETRIZES ORÇAMENTÁRIAS

ANEXO DE METAS FISCAIS

ANEXO - RISCOS FISCAIS

LRF, art 4º, § 1º

R\$ 1,00

| RISCOS FISCAIS |             | PROVIDÊNCIAS |             |
|----------------|-------------|--------------|-------------|
| Descrição      | Valor       | Descrição    | Valor       |
|                | 0,00        |              | 0,00        |
|                | 0,00        |              | 0,00        |
| <b>TOTAL</b>   | <b>0,00</b> | <b>TOTAL</b> | <b>0,00</b> |

ACPP - ASSESSORIA E CONTABILIDADE PUBLICA E PRIVADA LTDA

Assessoria Contábil



Antonio Adail Machado Castro

Prefeito Municipal